

STRATEGIA DE DEZVOLTARE LOCALĂ A COMUNEI BĂRBĂTEȘTI

— 2026–2034 —





Cuvântul Primarului – Păunei Bogdan-Ilie

Strategia de Dezvoltare Locală a comunei Bărbătești pentru perioada 2026–2034 reprezintă un angajament ferm al administrației publice locale pentru dezvoltarea durabilă și echilibrată a comunității noastre.

Prin acest document strategic, ne propunem să valorificăm potențialul local, resursele naturale și umane existente, precum și oportunitățile de finanțare disponibile, în vederea îmbunătățirii condițiilor de viață ale cetățenilor și creșterii atractivității comunei Bărbătești.

Strategia reflectă viziunea noastră asupra dezvoltării comunității, fundamentată pe nevoile reale ale populației, pe dialogul cu cetățenii și pe colaborarea cu partenerii instituționali și economici. Obiectivul principal este crearea unui cadru favorabil dezvoltării economice, modernizării infrastructurii și asigurării accesului la servicii publice de calitate.

În perioada următoare, vom acorda o atenție deosebită investițiilor în infrastructură, educație, servicii sociale, protecția mediului și dezvoltarea economică locală, astfel încât comuna Bărbătești să devină un loc atractiv pentru locuitori, investitori și vizitatori.

Succesul implementării acestei strategii depinde de implicarea tuturor: administrația publică locală, mediul privat și, nu în ultimul rând, cetățenii comunei. Numai prin colaborare și responsabilitate comună putem construi o comunitate modernă, prosperă și sustenabilă.

Vă invit să susțineți acest demers și să contribuiți activ la dezvoltarea comunei Bărbătești.



Primar,
Păunei Bogdan-Ilie



Copyright © Unitatea Administrativ Teritorială Barbatesti

**Toate drepturile asupra acestei publicații sunt rezervate Unitatii
Administrativ Teritoriale Barbatesti**

**Denumire livrabil: Strategia de dezvoltare locală a comunei
Bărbătești pentru perioada 2026 – 2034**



CUPRINS

1. INTRODUCERE	7
2. ANALIZA REGLEMENTARILOR EUROPENE, NAȚIONALE , REGIONALE , JUDEȚENE SI LOCALE.....	10
2.1. PRINCIPII ALE DEZVOLTĂRII DURABILE	11
2.2. LEGISLAȚIA ȘI CADRUL EUROPEAN RELEVANT	11
3. CONTEXTUL STRATEGIC	12
3.1. CONTEXT INTERNAȚIONAL	12
3.2. CONTEXT EUROPEAN	12
3.3. POLITICA AGRICOLĂ COMUNĂ	12
3.4. CADRUL EUROPEAN PENTRU DEZVOLTARE LOCALĂ DURABILĂ.....	13
3.5. CORELAREA CU POLITICILE NAȚIONALE ȘI REGIONALE	13
4. ROLUL ȘI IMPORTANȚA STRATEGIEI DE DEZVOLTARE LOCALĂ.....	13
4.1. CONCEPTUL DE DEZVOLTARE DURABILĂ	14
5. METODOLOGIA DE ELABORARE	15
5.1. DIRECȚIILE PRINCIPALE ASIGURATE PRIN STRATEGIE	16
5.2. OBIECTIVELE GENERALE ALE STRATEGIEI	18
5.3. PRINCIPII DE DEZVOLTARE.....	19
5.4. NIVELURI DE PLANIFICARE STRATEGICĂ	19
6. REZULTATELE AȘTEPTATE.....	20
7. PREZENTAREA GENERALĂ A COMUNEI BARBATESTI.....	21
7.1. AȘEZAREA ȘI MEDIUL GEOGRAFIC - AMPLASAMENTUL (JUDEȚUL, LOCALITATEA, STRADA, NUMĂRUL);	21
7.2. SCURT ISTORIC	22
7.3. RESURSE NATURALE	22
7.4. CLIMA.....	22
7.5. APELE	24
7.6. SOLURILE	25
7.7. VEGETAȚIA.....	26
7.8. ANIMALELE	27
7.9. COMPONENTA COMUNEI.....	29



7.9.1. Tipul comunei	29
7.9.2. Istoricul comunei.....	31
7.9.3. Infrastructură și servicii disponibile	32
7.9.4.Evoluția populației.....	36
7.9.5.Arhitectura	38
7.9.6. Primăria	39
7.9.7.Industria.....	39
7.9.8. Legenda Comunei Barbatesti.....	40
8. ANALIZA SWOT	41
9..PLANUL LOCAL DE ACTIUNE PENTRU DEZVOLTAREA DURABILA	71
9.1. CONSIDERATII GENERALE	71
9.2. Agricultura și dezvoltare rurală.....	71
9.3. Infrastructura și Mediu.....	72
9.4. Economie	74
9.5 Educație și cultură.....	75
9.6 Resurse Umane	76
10. PRINCIPALELE FUNCȚII DE IMPLEMENTARE A STRATEGIEI DE DEZVOLTARE LOCALA SUNT:.....	78
10.1 PRINCIPII ȘI CONDITII	79
10.2 .OBJECTIVE GENERALE	80
11.PROIECȚIA FINANCIARĂ.....	84
12.OBJECTIVELE MAJORE PROPUSE	85
12.1. OBJECTIVE INFRASTRUCTURĂ.....	85
12.2. DOMENIU STRATEGIC: TURISM ȘI DEZVOLTARE LOCALĂ.....	87
12.3. DOMENIU STRATEGIC: ENERGIE ȘI MEDIU.....	89
12.4. DOMENIU STRATEGIC: EDUCAȚIE, SĂNĂTATE ȘI SERVICII SOCIALE.....	91
12.5. DOMENIU STRATEGIC: ADMINISTRAȚIE PUBLICĂ ȘI CLĂDIRI PUBLICE	93
12.6. DOMENIU STRATEGIC: MOBILITATE ȘI SPAȚII PUBLICE	95
13. FISE DE PROIECT.....	97
14. NEVOILE COMUNEI BĂRBĂTEȘTI ÎN CORELARE CU POLITICILE DE DEZVOLTARE RURALĂ	203
14.1. Dezvoltarea capitalului uman în agricultură	203



1. Dezvoltarea capitalului uman în agricultură	204
2. Servicii de consiliere și consultanță agricolă	205
3. Modernizarea exploatațiilor agricole	205
4. Dezvoltarea sectorului de procesare.....	205
5. Sprijinirea tinerilor fermieri	206
6. Dezvoltarea formelor asociative	206
7. Dezvoltarea piețelor locale.....	207
14.2. Protecția mediului și adaptarea la schimbări climatice	207
14.3. Dezvoltarea infrastructurii rurale	208
14.4. Reducerea sărăciei și incluziune socială	209
14.5. Dezvoltarea economiei locale	210
14.6. Conservarea patrimoniului și dezvoltarea turismului	211
14.7. Reducerea abandonului școlar din mediul rural.....	212
14.8. Modernizarea sistemului de învățământ agricol	213
14.9. Soluționarea problemelor privind funcționarea pieței funciare și comasarea terenurilor agricole	214
14.10 . Dezvoltarea unor servicii de e-guvernare locale, regionale și naționale adecvate.....	215
15. VIZIUNEA COMUNEI BĂRBĂTEȘTI	215
16. IMPLEMENTAREA ȘI MONITORIZAREA STRATEGIEI.....	216
16.1. Implementarea, monitorizarea și controlul Strategiei de dezvoltare locală	216
16.2. Scopul monitorizării și evaluării	216
16.3. Factorii implicați în implementare	217
16.4. Etapele procesului de implementare	218
◆ 1. Adoptarea Strategiei de dezvoltare	218
◆ 2. Implementarea Strategiei	218
◆ 3. Monitorizarea Strategiei	218
◆ 4. Evaluarea implementării	219
◆ 5. Analiza impactului	219
16.5. Concluzii privind implementarea și monitorizarea	219
17. CONCLUZII ȘI PREVEDERI FINALE	220



1.INTRODUCERE

Prezentul document este elaborat în contextul în care Unitatea Administrativ Teritorială Barbatești își planifică pașii pentru abordarea următoarei perioade bugetare, 2026-2034, din perspectiva finanțării nerambursabile și a investițiilor pe care le are de făcut în comunitate

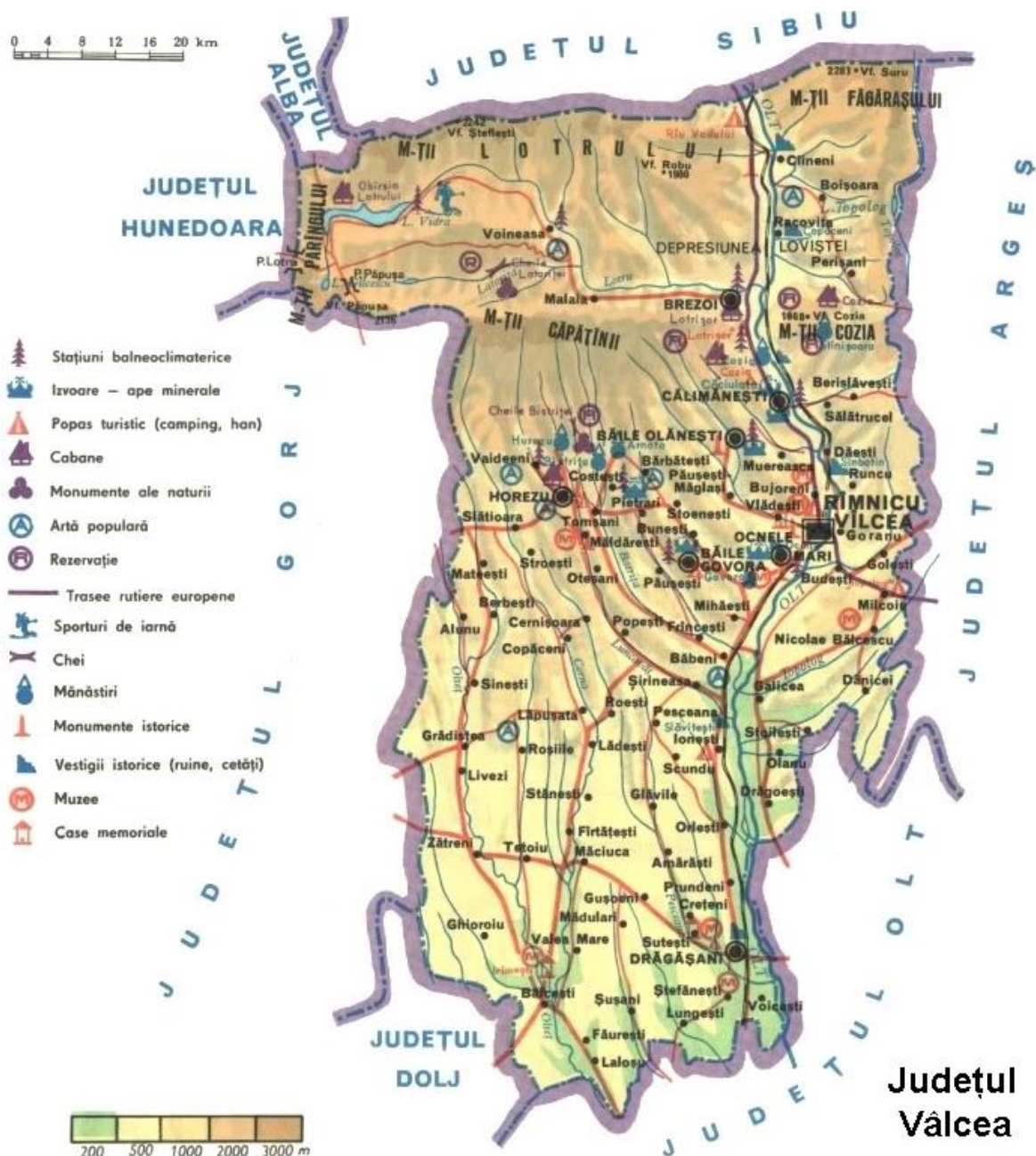

Comuna Bărbătești este situată în partea central-nordică a județului Vâlcea, într-o zonă caracterizată prin relief de deal și munte, specific Subcarpaților Getici. Localitatea beneficiază de un cadru natural deosebit, fiind înconjurată de zone împădurite și traversată de cursuri de apă cu rol important în dezvoltarea locală.



Din punct de vedere geografic, comuna este amplasată într-o zonă de tranziție între deal și munte, ceea ce permite desfășurarea unor activități economice variate, în special în domeniul agriculturii, zootehniei și silviculturii. Relieful este fragmentat, cu altitudini medii și diferențe de nivel care influențează utilizarea terenurilor și structura așezărilor.

Clima este temperat-continentală, cu influențe subcarpatice, caracterizată prin veri moderate și ierni relativ reci, favorabile desfășurării activităților agricole tradiționale și dezvoltării ecosistemelor naturale. Regimul precipitațiilor este relativ echilibrat, contribuind la menținerea vegetației bogate din zonă.

Din punct de vedere al resurselor naturale, comuna dispune de suprafețe întinse de păduri, pășuni și terenuri agricole, precum și de resurse de apă, care constituie un potențial important pentru dezvoltarea economică locală. Vegetația este specifică zonei de deal și munte, predominând pădurile de foioase, dar și zonele de pășune utilizate în activitățile zootehnice.

Rețeaua hidrografică este formată din pâraie și cursuri de apă locale, care contribuie la alimentarea terenurilor și la susținerea biodiversității. Aceste resurse naturale oferă oportunități pentru dezvoltarea agriculturii, turismului rural și activităților recreative.

Comuna Bărbătești beneficiază de un patrimoniu natural și cultural valoros, precum și de o poziționare favorabilă în cadrul județului Vâlcea, fiind conectată la rețeaua de drumuri județene și naționale. Acest aspect facilitează accesul către alte localități și creează premise pentru dezvoltarea economică și socială a comunității.

Mai mult decât oricând, comunitățile locale sunt forțate să găsească modalități noi și creative pentru a face față presiunilor cu care se confruntă. Abordări noi sunt necesare atât pentru a rezolva problemele prezentului, cât și pe cele ale viitorului. Dacă cetățenii și autoritățile nu vor realiza faptul că există o profundă schimbare în contextul rezolvării de probleme la nivel local, șansele ca reacția lor să fie cea potrivită sunt foarte slabe.

Autoritățile locale dispun de sume mult mai mici decât cele necesare, cheltuirea banilor de la buget fiind restricționată de diverse cerințe.

Autoritățile naționale sunt mult prea presate de problemele majore cu care România se confruntă la ora actuală. Ele nu au nici timpul, nici energia de a se concentra suficient asupra problemelor ridicate de comunitățile locale. O mare parte din problemele care erau până nu demult împinse spre nivelurile superioare ale administrației rămân acum în sarcina autorităților locale. Acestea includ probleme sociale, de mediu și de dezvoltare economică. Fără a neglija sprijinul pe care trebuie să-l primească de la autoritățile naționale, comunitățile ar trebui să se bazeze în primul rând pe forțele proprii pentru a-și rezolva problemele.

Din această cauză una din opțiunile posibile pentru finanțarea proiectelor comunitare ar fi colaborarea mai strânsă cu sectorul de afaceri. De asemenea, cel puțin pentru o perioadă, este valabil ajutorul financiar acordat de către Uniunea Europeană prin programe specifice.

Având tot mai multe responsabilități, autoritățile locale trebuie să demonstreze că sunt capabile să le îndeplinească, să-și demonstreze creativitatea, eficacitatea și eficiența. Reprezentanții locali trebuie să se bucure de încrederea celor care i-au ales.



Comunitățile locale trebuie să identifice noi instrumente și strategii pentru a determina colaborarea între cetățeni, instituții și reprezentanți ai diferitelor sectoare de activitate, în vederea planificării viitorului comunității. Comunitățile care se plâng de lipsa unor soluții la problemele locale sunt de fapt incapabile să stabilească legături cu toate părțile interesate și să cadă de acord asupra unei abordări comune. De asemenea, chiar în situația existenței unor eșecuri, conlucrarea trebuie menținută și reîntărită, în spiritul îmbunătățirii continue.

În următoarea perioadă, pentru reprezentanții locali provocarea va fi să se adapteze și să-și adapteze comunitățile la noile condiții. Nu va fi simplu să se schimbe modul tradițional de gândire, de rezolvare a problemelor și de luare a deciziilor. Printre altele, va fi necesară o redefinire a succesului administrațiilor locale. Trebuie recunoscut faptul că scopul principal nu este evitarea sau eliminarea unor probleme. Nu există comunitate – fie ea mică sau mare, bogată sau săracă – lipsită de probleme. Este prea mare diversitatea sarcinilor ce revin comunităților locale pentru a putea spera la posibilitatea unei activități fără probleme. Definiția succesului unei comunități ar trebui să se bazeze pe mobilizarea resurselor din toate sectoarele pentru a face față problemelor apărute.

Strategia de dezvoltare a comunei Barbatesti pentru perioada, a fost realizata pe o perioada de 8 ani. Aceasta urmărește dezvoltarea durabila prin valorificarea potențialului local pentru a fi în concordanță cu obiectivul general al Planului Național de Dezvoltare.

Strategia este un instrument de planificare a obiectivelor care reflectă nevoile actuale ale comunității și atingerea acestora în viitor.. Strategia reprezintă cadrul care orientează alegerile ce determină natura și direcția unei comunități.

Aceasta ajută la stabilirea unei direcții unitare pentru comunitate în termenii obiectivelor sale operaționale și furnizează baza alocării resurselor necesare pentru orientarea acesteia spre atingerea scopului principal și a obiectivelor stabilite.

Strategia de Dezvoltare Locală este instrumental participativ care implică întreaga comunitate și care are drept scop asigurarea dezvoltării economice și sociale. Astfel, aceasta este un demers pe termen scurt, mediu și lung, reprezentând o modalitate de protecție pentru viitorul comunității. De asemenea, trebuie menționat faptul că Strategia de Dezvoltare

Locală este instrumentul principal pentru luarea unor decizii și are la bază evaluări anterioare cu caracter justificativ. Elaborarea acesteia se realizează cu ajutorul datelor colectate în teren și a analizei documentelor oficiale întocmite de specialiști din domenii diferite. Strategia de

Dezvoltare Locală vizează dezvoltarea teritoriului din punct de vedere socio-economic, astfel încât să se asigure condiții de viață bune pentru locuitori.

Strategia de dezvoltare locală reprezintă instrumentul de lucru al administrației publice locale și este agreat de întreaga comunitate locala. Astfel se va orienta gândirea, decizia și acțiunea către obiective superioare sau către premisele obiectivelor. Totodată prin acest mijloc se vor evita abaterile datorate urgentelor, avantajelor și dezavantajelor ce pot interveni în anumite momente. În aceste condiții, toți factorii interesați de progresul economico-social al comunei vor beneficia de acest ghid de prezentare a tuturor obiectivelor de dezvoltare, prin care se indică atât direcțiile de dezvoltare specifice, cât și acțiunile punctuale ce se vor constitui ca viitoare proiecte ale administrației publice locale.



Utilizarea instrumentelor de consultare a comunității locale a determinat adaptarea tuturor propunerilor de acțiuni pentru că se dorea ca la final **strategia de dezvoltare locala** sa fie în consens cu aspirațiile locuitorilor comunei Barbatesti. Importanța acestui aspect este dată atât de certitudinea implicării viitoare a comunității în implementarea **strategiei de dezvoltare locala**, cât și de posibilitatea asumării depline și conștiente a acesteia.

Necesitatea realizării acestui document rezidă din faptul că este un instrument tehnic de utilitate publică, o paletă largă de actori fiind interesată de existența, eficacitatea și beneficiile acestuia.

Acesta poate fi utilizat în corespondență cu mediul cărui i se adresează, astfel:

- pentru Comunitate și Societatea civilă – un document care furnizează informații cu privire la dezvoltarea unității administrativ-teritoriale;
- pentru Mediul de Afaceri - un instrument pragmatic, prin care investitorii își pot construi strategia de dezvoltare la nivelul arealului geografic utilizând resursele de care dispune UAT-ul;
- pentru Autoritatea Publică Locală - un ghid de lucru permanent, care conține direcțiile de urmat;
- pentru factorii de decizie locali – un îndrumător, care conține acțiunile clare ce pot fi întreprinse pentru atingerea obiectivelor strategice.

2. ANALIZA REGLEMENTARILOR EUROPENE, NATIONALE , REGIONALE , JUDETENE SI LOCALE

Conceptul de dezvoltare durabilă (sustenabilă) s-a conturat progresiv, de-a lungul mai multor decenii, în urma unor dezbateri științifice complexe la nivel internațional, dobândind treptat și valențe politice clare în contextul globalizării.

Un moment de referință în conștientizarea interdependenței dintre dezvoltarea socio-economică și mediul natural îl reprezintă raportul Clubului de la Roma din 1972, intitulat „Limitele creșterii” (Raportul Meadows). Acest document a analizat evoluția a cinci factori esențiali — creșterea populației, industrializarea, poluarea, producția de alimente și epuizarea resurselor naturale — concluzionând că modelul de dezvoltare existent la acea vreme nu este sustenabil pe termen lung.

Preocupările privind relația dintre activitatea umană și mediul înconjurător au fost consolidate în cadrul Conferinței ONU asupra Mediului (Stockholm, 1972) și ulterior prin activitatea Comisiei Mondiale pentru Mediu și Dezvoltare, înființată în 1985. Raportul acesteia, prezentat în 1987 de Gro Harlem Brundtland și intitulat „Viitorul nostru comun”, a formulat prima definiție consacrată a dezvoltării durabile: „dezvoltarea care satisface nevoile prezentului fără a compromite capacitatea generațiilor viitoare de a-și satisface propriile nevoi.”

Dezvoltarea durabilă presupune o abordare integrată a proceselor decizionale, în care protecția mediului și creșterea economică pe termen lung sunt considerate interdependente și complementare.

Ulterior, problematica dezvoltării durabile a fost abordată la nivel global în cadrul unor reuniuni majore, precum Conferința ONU pentru Mediu și Dezvoltare de la Rio de Janeiro (1992), Sesiunea Specială a Adunării Generale a ONU și adoptarea Obiectivelor de Dezvoltare ale Mileniului (2000), precum și Conferința Mondială pentru Dezvoltare Durabilă de la Johannesburg (2002). Aceste evenimente au stat la baza elaborării unor programe concrete de acțiune, atât la nivel global, cât și local, precum Agenda 21 Locală.



În acest context, au fost adoptate numeroase convenții internaționale care stabilesc obligații clare pentru state, cu termene precise de implementare, în domenii precum schimbările climatice, conservarea biodiversității, protecția fondului forestier și a zonelor umede, utilizarea substanțelor chimice periculoase sau accesul la informații privind mediul. Aceste instrumente contribuie la definirea unui cadru juridic internațional pentru aplicarea principiilor dezvoltării durabile.

Conceptul de dezvoltare durabilă pornește de la premisa că societatea umană reprezintă un subsistem al ecosferei, dependent de fluxurile de materie și energie, precum și de stabilitatea și capacitatea de autoreglare a acesteia. În consecință, politicile publice fundamentate pe acest concept urmăresc realizarea și menținerea unui echilibru pe termen lung între dezvoltarea economică și protecția mediului, într-o manieră acceptată și susținută de societate.

În contextul actual, statele membre ale Uniunii Europene au obligația de a integra principiile dezvoltării durabile în strategiile și politicile publice, în vederea asigurării unei dezvoltări echilibrate și sustenabile.

2.1. PRINCIPII ALE DEZVOLTĂRII DURABILE

Aplicarea conceptului de dezvoltare durabilă la nivel local are la bază următoarele principii:

- **Integrarea** – corelarea politicilor sectoriale și a planurilor de dezvoltare, atât pe orizontală, cât și pe verticală, în vederea asigurării coerenței decizionale;
- **Cooperarea** – implicarea tuturor actorilor relevanți (autorități publice, mediul privat, societatea civilă) în procesul decizional și în implementarea măsurilor de dezvoltare;
- **Subsidiaritatea** – adoptarea deciziilor la nivelul cel mai apropiat de cetățean, în funcție de competențele instituționale și de specificul local;
- **Sinergia** – realizarea unui efect cumulativ al măsurilor implementate, astfel încât rezultatele să fie superioare celor obținute individual.

Implementarea dezvoltării durabile la nivel local presupune adaptarea continuă a politicilor și instrumentelor de planificare la nevoile comunității, precum și implicarea activă a cetățenilor în procesul decizional. Procesul de elaborare și implementare a strategiei trebuie să fie transparent, participativ și orientat spre rezultate măsurabile.

2.2. LEGISLAȚIA ȘI CADRUL EUROPEAN RELEVANT

Elaborarea și implementarea Strategiei de Dezvoltare Locală se realizează în conformitate cu principalele documente și politici ale Uniunii Europene, dintre care se menționează:

- Strategia de la Lisabona (revizuită);
- Politica de coeziune economică și socială a Uniunii Europene;
- Carta Drepturilor Fundamentale a Uniunii Europene;
- Carta Socială Europeană Revizuită;
- Directivele europene relevante în domeniul protecției mediului, incluziunii sociale și securității social



3. CONTEXTUL STRATEGIC

Elaborarea Strategiei de Dezvoltare Locală a comunei Bărbătești pentru perioada 2026–2034 se realizează în corelare cu cadrul strategic existent la nivel internațional, european și național, având ca obiectiv asigurarea unei dezvoltări echilibrate, durabile și adaptate specificului local.

Documentul strategic integrează direcțiile majore de dezvoltare stabilite la nivel superior, adaptându-le la nevoile și potențialul comunei Bărbătești, în vederea creșterii calității vieții locuitorilor și valorificării resurselor locale.

3.1. CONTEXT INTERNAȚIONAL

La nivel internațional, dezvoltarea durabilă este fundamentată prin *Agenda 2030 pentru dezvoltare durabilă*, adoptată de Organizația Națiunilor Unite, care stabilește un set de obiective globale orientate spre echilibrarea dezvoltării economice, sociale și de mediu.

Pentru comuna Bărbătești, aceste obiective sunt relevante în special în domeniile precum:

- reducerea sărăciei și creșterea nivelului de trai;
- asigurarea accesului la educație și servicii de sănătate;
- dezvoltarea infrastructurii de bază (apă, canalizare, drumuri);
- protecția mediului și utilizarea durabilă a resurselor naturale;
- dezvoltarea agriculturii și a economiei locale.

3.2. CONTEXT EUROPEAN

Politicile Uniunii Europene pentru perioada 2021–2027 promovează o dezvoltare inteligentă, verde, conectată și incluzivă, prin intermediul politicii de coeziune și al altor instrumente financiare.

Pentru comuna Bărbătești, aceste direcții strategice se traduc în:

- sprijinirea dezvoltării economice locale, în special a activităților agricole și a întreprinderilor mici;
- modernizarea infrastructurii locale (drumuri, utilități publice, servicii digitale);
- creșterea eficienței energetice și utilizarea surselor regenerabile;
- protecția mediului, inclusiv gestionarea deșeurilor și conservarea biodiversității;
- îmbunătățirea accesului la servicii publice (educație, sănătate, servicii sociale);
- sprijinirea incluziunii sociale și reducerea disparităților dintre mediul rural și urban.

3.3. POLITICA AGRICOLĂ COMUNĂ

Având în vedere caracterul predominant rural al comunei Bărbătești, Politica Agricolă Comună reprezintă un instrument esențial pentru dezvoltarea locală.

Direcțiile principale relevante includ:



- susținerea veniturilor fermierilor și creșterea competitivității agriculturii;
- modernizarea exploatațiilor agricole și promovarea digitalizării;
- utilizarea durabilă a resurselor naturale (sol, apă, biodiversitate);
- sprijinirea tinerilor fermieri și a inițiativelor antreprenoriale în mediul rural;
- diversificarea activităților economice în spațiul rural.

3.4. CADRUL EUROPEAN PENTRU DEZVOLTARE LOCALĂ DURABILĂ

Principiile dezvoltării durabile sunt integrate în toate politicile europene și constituie baza elaborării strategiilor locale.

În acest context, dezvoltarea comunei Bărbătești urmărește:

- valorificarea resurselor locale într-un mod sustenabil;
- protejarea mediului natural și a peisajului rural;
- creșterea atractivității comunei pentru locuitori și investitori;
- dezvoltarea infrastructurii și serviciilor publice;
- implicarea comunității în procesul decizional.

3.5. CORELAREA CU POLITICILE NAȚIONALE ȘI REGIONALE

Strategia de dezvoltare locală a comunei Bărbătești se corelează cu:

- Strategia Națională pentru Dezvoltare Durabilă a României;
- programele operaționale finanțate din fonduri europene;
- strategiile de dezvoltare la nivel județean și regional.

Această corelare asigură accesul la surse de finanțare și implementarea coerentă a proiectelor de dezvoltare.

Concluzie

Contextul strategic în care se înscrie Strategia de Dezvoltare Locală a comunei Bărbătești reflectă necesitatea alinierii la obiectivele globale și europene, adaptate la specificul local. Dezvoltarea comunei va avea la bază valorificarea resurselor proprii, îmbunătățirea infrastructurii și serviciilor publice, precum și creșterea nivelului de trai al populației, în condițiile respectării principiilor dezvoltării durabile.

4. ROLUL ȘI IMPORTANȚA STRATEGIEI DE DEZVOLTARE LOCALĂ

Rolul unei strategii de o asemenea importanță este de a fi **clară, concisă și ușor de înțeles pentru toți membrii comunității**, precum și de a constitui un instrument eficient de planificare și dezvoltare. Totodată, strategia trebuie monitorizată și evaluată periodic (semestrial sau anual), pentru a permite intervenții operative în vederea realizării obiectivelor propuse, integral sau etapizat.



Întreaga comunitate a comunei **Bărbătești** trebuie să cunoască prevederile strategiei, să le înțeleagă și să susțină implementarea proiectelor care derivă din aceasta. Implicarea activă a cetățenilor, a autorităților locale și a altor actori relevanți este esențială pentru succesul procesului de dezvoltare locală.

Strategia pornește de la analiza situației existente, incluzând atât realizările comunei Bărbătești din perioada anterioară, cât și identificarea direcțiilor de dezvoltare și a resurselor necesare pentru progresul economic și social al localității.

Aleșii locali, funcționarii din cadrul aparatului administrativ al comunei Bărbătești și cetățenii vor putea înțelege, prin intermediul acestui document, rolul fiecăruia în procesul de dezvoltare, precum și poziția actuală și potențială a comunei în contextul dezvoltării la nivel județean, regional și național, cu respectarea și valorificarea specificului local.

Strategia evidențiază faptul că activitatea administrației publice locale se desfășoară pe două direcții principale:

- **asigurarea managementului administrativ**, respectiv funcționarea eficientă a serviciilor publice și aplicarea măsurilor adoptate la nivel național și județean în domeniile specifice administrației publice locale;
- **inițierea și implementarea proiectelor de dezvoltare**, în vederea realizării obiectivelor asumate și a îmbunătățirii condițiilor de viață ale populației.

Strategia de Dezvoltare Locală a comunei **Bărbătești pentru perioada 2026–2034** are ca obiectiv principal realizarea unei dezvoltări durabile, orientate spre creșterea nivelului de trai al locuitorilor. În acest sens, direcțiile de acțiune sunt stabilite în concordanță cu nevoile reale ale comunității și sunt integrate într-un document programatic care stă la baza planificării și utilizării eficiente a resurselor disponibile.

Prin implementarea acestei strategii, se urmărește transformarea comunei Bărbătești într-o localitate atractivă din punct de vedere economic, social și, acolo unde este cazul, turistic, capabilă să ofere locuitorilor condiții moderne de trai, acces la servicii publice de calitate și o infrastructură adecvată.

De asemenea, strategia are în vedere protejarea mediului înconjurător și utilizarea responsabilă a resurselor naturale, în vederea asigurării unei dezvoltări sustenabile pe termen lung.

Necesitatea elaborării acestei strategii derivă din rolul său esențial în stabilirea priorităților investiționale, în concordanță cu viziunea administrației publice locale și a comunității. Totodată, documentul oferă cadrul necesar pentru coordonarea acțiunilor de dezvoltare pe termen mediu și lung și facilitează accesul la surse de finanțare externe.

4.1. CONCEPTUL DE DEZVOLTARE DURABILĂ

În accepțiune generală, dezvoltarea durabilă este definită ca fiind dezvoltarea care satisface nevoile generației actuale fără a compromite capacitatea generațiilor viitoare de a-și satisface propriile nevoi. Cu alte cuvinte, dezvoltarea durabilă presupune îmbunătățirea calității vieții populației, cu respectarea capacității ecosistemelor de a susține această evoluție pe termen lung.

Conceptul de dezvoltare durabilă depășește sfera strictă a protecției mediului, având în vedere nu doar conservarea resurselor naturale pentru nevoile imediate, ci și asigurarea echilibrului pe termen lung între dezvoltarea economică, incluziunea socială și protecția mediului. În acest sens, dezvoltarea durabilă



poate fi definită ca acea formă de dezvoltare care asigură servicii economice, sociale și de mediu de bază pentru toți locuitorii unei comunități, fără a afecta viabilitatea sistemelor naturale, sociale și economice de care depinde furnizarea acestor servicii.

Începând cu anul 2007, odată cu aderarea României la Uniunea Europeană, principiile dezvoltării durabile au fost integrate treptat în politicile și strategiile publice, inclusiv la nivel local. Astfel, Strategia de Dezvoltare Locală a comunei **Bărbătești pentru perioada 2026–2034** are la bază următoarele principii fundamentale:

- **Integrarea** – presupune corelarea politicilor, planurilor și programelor de dezvoltare atât pe orizontală (între domenii), cât și pe verticală (între niveluri administrative), ținând cont de resursele disponibile, nevoile comunității și capacitatea instituțională de implementare;
- **Cooperarea** – vizează implicarea tuturor actorilor locali (autorități publice, mediul privat, societatea civilă) în procesul decizional, asigurând acces egal la resurse și promovarea colaborării și a consensului;
- **Subsidiaritatea** – presupune adoptarea deciziilor la nivelul cel mai apropiat de cetățean, acolo unde problemele sunt cel mai bine înțelese și pot fi soluționate eficient, în funcție de competențele și resursele disponibile;
- **Sinergia** – urmărește obținerea unor rezultate superioare prin corelarea și complementaritatea acțiunilor, astfel încât efectul global al intervențiilor să fie mai mare decât suma rezultatelor individuale.

Nu există o metodă unică universal valabilă pentru atingerea obiectivelor dezvoltării durabile. În acest context, comunitățile locale, inclusiv comuna Bărbătești, trebuie să adopte soluții adaptate specificului local, resurselor disponibile și nevoilor identificate.

Succesul implementării Strategiei de Dezvoltare Locală depinde în mod esențial de integrarea eficientă a intervențiilor la nivel instituțional și de implicarea activă a tuturor factorilor interesați. Conștientizarea problemelor comunității, atât la nivelul autorităților locale, cât și al cetățenilor, contribuie la identificarea unor soluții adecvate și sustenabile.

Procesul de elaborare și implementare a strategiei trebuie să fie unul participativ, bazat pe consultarea tuturor categoriilor sociale, pentru a asigura asumarea și aplicarea măsurilor propuse. În acest sens, sunt esențiale:

- informarea și educarea comunității;
- consultarea publică și implicarea cetățenilor;
- dezvoltarea de parteneriate locale;
- monitorizarea, evaluarea și comunicarea progresului înregistrat.

5. METODOLOGIA DE ELABORARE



Elaborarea Strategiei de Dezvoltare Locală a comunei **Bărbătești pentru perioada 2026–2034** a avut la bază respectarea criteriilor de calitate utilizate la nivel european pentru documentele strategice, respectiv: relevanță, eficacitate, eficiență, coerență și sustenabilitate, precum și asigurarea unui cadru adecvat de implementare și monitorizare.

În vederea atingerii obiectivelor propuse, strategia a fost elaborată în concordanță cu politicile și strategiile existente la nivel european, național, regional și județean, asigurând corelarea direcțiilor de dezvoltare locală cu prioritățile stabilite la aceste niveluri.

Procesul de elaborare a strategiei a avut în vedere rolul esențial al acesteia în dezvoltarea comunității locale, constituind un instrument de planificare strategică necesar pentru accesarea fondurilor nerambursabile și pentru implementarea proiectelor de interes local în perioada 2026–2034.

Din punct de vedere structural, Strategia de Dezvoltare Locală a comunei Bărbătești este organizată pe următoarele componente principale:

- **Analiza diagnostic** – cuprinde evaluarea situației existente la nivelul comunei, prin analiza principalilor indicatori socio-economici, demografici, de infrastructură, educație, sănătate și mediu, pe baza datelor statistice disponibile și a informațiilor furnizate de instituțiile locale;
- **Planificarea strategică** – reflectă direcțiile de dezvoltare ale comunei Bărbătești, stabilite în funcție de nevoile identificate, potențialul local și prioritățile administrației publice locale, fiind orientată spre realizarea unor obiective clare și măsurabile;
- **Analiza SWOT** – evidențiază punctele forte și punctele slabe ale comunei, precum și oportunitățile și amenințările din mediul extern, constituind baza pentru definirea direcțiilor strategice;
- **Implementarea și monitorizarea** – include mecanismele și instrumentele de punere în aplicare a strategiei, precum și procedurile de monitorizare și evaluare a progresului, în vederea ajustării intervențiilor și asigurării atingerii obiectivelor stabilite.

Elaborarea strategiei a presupus, totodată, consultarea factorilor interesați la nivel local, inclusiv reprezentanți ai administrației publice, ai mediului economic și ai comunității, în scopul identificării nevoilor reale și al stabilirii unor direcții de dezvoltare sustenabile și asumate.

5.1. DIRECȚIILE PRINCIPALE ASIGURATE PRIN STRATEGIE

Strategia de Dezvoltare Locală a comunei **Bărbătești pentru perioada 2026–2034** urmărește asigurarea unei dezvoltări echilibrate și durabile, având în vedere trei dimensiuni esențiale:

- **Vocea comunității** – prin promovarea deschiderii instituționale, dezvoltarea parteneriatelor și creșterea accesibilității, precum și prin consolidarea rolului comunei în cadrul teritoriului;
- **Dinamica socio-economică** – prin susținerea activităților economice, valorificarea resurselor locale, dezvoltarea capitalului uman și asigurarea unui cadru transparent de planificare și implementare;
- **Imaginea comunei** – prin punerea în valoare a patrimoniului natural și construit, creșterea atractivității și a calității vieții, precum și consolidarea identității locale.



Direcții strategice de dezvoltare

1. Dezvoltarea și asumarea rolurilor teritoriale

Strategia are în vedere identificarea și consolidarea rolului comunei Bărbătești în cadrul județului Vâlcea, prin:

- definirea zonelor de influență și a relațiilor teritoriale;
- dezvoltarea parteneriatelor instituționale și intercomunitare;
- stabilirea proiectelor prioritare care contribuie la creșterea relevanței comunei în teritoriu.

2. Creșterea accesibilității și conectivității

Se urmărește îmbunătățirea accesibilității comunei Bărbătești la rețelele de transport și la centrele economice, prin:

- modernizarea infrastructurii rutiere locale;
- facilitarea accesului la piețe, servicii și resurse;
- dezvoltarea conectivității digitale și administrative;
- creșterea mobilității populației și a agenților economici.

3. Protecția mediului și creșterea calității vieții

Strategia promovează un mediu curat și sănătos, prin:

- protejarea resurselor naturale;
- gestionarea eficientă a deșeurilor;
- creșterea gradului de conștientizare a populației privind protecția mediului;
- dezvoltarea unui cadru favorabil unei vieți sănătoase și durabile pentru comunitate.

4. Valorificarea patrimoniului și consolidarea imaginii locale

Se urmărește:

- punerea în valoare a patrimoniului natural și construit;
- promovarea identității locale și a tradițiilor;
- creșterea atractivității comunei pentru locuitori, vizitatori și investitori;
- integrarea patrimoniului în dezvoltarea economică și turistică.

5. Dezvoltarea armonioasă a teritoriului

Dezvoltarea comunei Bărbătești se va realiza într-un mod planificat și coerent, prin:

- utilizarea eficientă a terenurilor;
- respectarea documentațiilor de urbanism;



- asigurarea unei dezvoltări echilibrate a zonelor de locuire și a celor economice;
- prevenirea dezvoltării necontrolate și a disfuncționalităților urbanistice.

Strategia va asigura corelarea dintre planurile urbanistice și investițiile publice, contribuind la creșterea valorii terenurilor și a atractivității comunei.

6. Dezvoltarea economică și echitatea socială

Strategia vizează:

- diversificarea activităților economice locale;
- sprijinirea mediului antreprenorial;
- crearea de locuri de muncă și reducerea migrației;
- îmbunătățirea condițiilor de trai pentru toate categoriile sociale;
- atragerea tinerilor și susținerea stabilirii acestora în comună.

7. Parteneriate teritoriale pentru dezvoltare

Dezvoltarea comunei Bărbătești se realizează în colaborare cu unitățile administrativ-teritoriale învecinate și cu alți parteneri instituționali, prin:

- cooperare intercomunitară;
- dezvoltarea de proiecte comune;
- valorificarea resurselor la nivel regional;
- participarea la inițiative și programe de dezvoltare.

8. Deschidere și adaptabilitate

Strategia este un document dinamic, adaptabil la schimbările economice și sociale, care promovează:

- inovarea și flexibilitatea în procesul decizional;
- implicarea comunității în dezvoltare;
- adaptarea continuă la nevoile locale;
- dezvoltarea unei culturi a colaborării și performanței.

5.2. OBIECTIVELE GENERALE ALE STRATEGIEI

Strategia de Dezvoltare Locală a comunei Bărbătești urmărește:

- elaborarea unui cadru strategic pe termen lung, bazat pe participarea comunității;
- valorificarea potențialului local;
- consolidarea rolului comunei în teritoriu;



- dezvoltarea parteneriatelor public–private și comunitare;
- corelarea intervențiilor într-o abordare integrată;
- implicarea cetățenilor în procesul de dezvoltare.

5.3. PRINCIPII DE DEZVOLTARE

Implementarea strategiei are la bază următoarele principii:

- **Durabilitate** – îmbunătățirea condițiilor de trai și protejarea resurselor pentru generațiile viitoare;
- **Competitivitate** – dezvoltarea economiei locale și creșterea atractivității comunei;
- **Acces la finanțare** – utilizarea eficientă a resurselor și atragerea de fonduri externe;
- **Bună guvernanță** – transparență, responsabilitate și implicarea comunității.

Domenii și direcții de acțiune

Dezvoltarea comunei Bărbătești este structurată pe următoarele domenii principale:

- social;
- economic;
- urbanism și amenajarea teritoriului;
- mediu;
- infrastructură.

Pentru fiecare domeniu sunt stabilite obiective specifice, corelate cu:

- creșterea coeziunii sociale;
- dezvoltarea economică;
- utilizarea eficientă a resurselor;
- protecția mediului;
- îmbunătățirea nivelului de trai.

5.4. NIVELURI DE PLANIFICARE STRATEGICĂ

Implementarea strategiei se realizează pe trei niveluri:

- **nivel strategic** – pe termen lung (viziune și obiective generale);
- **nivel tactic** – pe termen mediu (programe și direcții de acțiune);
- **nivel operațional** – pe termen scurt (proiecte concrete și măsuri).

Concluzie



Capacitatea strategiei de a răspunde nevoilor actuale ale comunității, prin utilizarea eficientă a resurselor și adaptarea la schimbările viitoare, reprezintă un factor esențial pentru atingerea obiectivelor de dezvoltare ale comunei Bărbătești în perioada 2026–2034.

6. REZULTATELE AȘTEPTATE

Strategia de Dezvoltare Locală a comunei **Bărbătești pentru perioada 2026–2034** urmărește obținerea unor rezultate concrete, care să asigure un cadru coerent și eficient pentru dezvoltarea economico-socială durabilă a comunității, după cum urmează:

- definirea unui **profil de dezvoltare pe termen mediu și lung** al comunei Bărbătești, fundamentat pe resursele și potențialul local;
- elaborarea unui **document strategic integrat**, care include:
 - politici publice locale;
 - programe și proiecte de dezvoltare;
 - plan de acțiune pentru implementare;
 - mecanisme de monitorizare, evaluare și control;
- supunerea strategiei procesului de **consultare publică** și aprobarea acesteia de către Consiliul Local al comunei Bărbătești;
- corelarea strategiei cu documentele de planificare urbanistică (PUG), în vederea asigurării unei dezvoltări teritoriale coerente;
- elaborarea unui **portofoliu de proiecte de investiții prioritare**, corelat cu obiectivele strategice și etapizat în funcție de resursele disponibile;
- instituționalizarea strategiei la nivel local, în funcție de structura administrativă și de parteneriatele dezvoltate;
- consolidarea **capacității instituționale** a administrației publice locale, prin:
 - formarea și instruirea personalului implicat;
 - dezvoltarea competențelor necesare pentru implementarea proiectelor;
- dezvoltarea și consolidarea **parteneriatelor**:
 - interinstituționale;
 - intersectoriale (public–privat);
 - intercomunitare;
în vederea realizării obiectivelor stabilite;
- creșterea gradului de **informare și implicare a comunității locale**, prin consultare publică și participare activă la procesul de implementare a strategiei;



- instruirea și implicarea reprezentanților comunității în procesul de planificare și implementare a dezvoltării locale;
- definirea unui **sistem de implementare a strategiei**, care include:
 - proceduri clare de actualizare;
 - mecanisme de coordonare și comunicare;
 - responsabilități instituționale;
- stabilirea unui **set de indicatori de performanță**, necesari pentru fundamentarea deciziilor și evaluarea progresului;
- identificarea și dezvoltarea de **parteneriate strategice**, inclusiv cu instituții publice, mediul privat și alte unități administrativ-teritoriale;
- asigurarea unei comunicări eficiente cu publicul și cu mass-media, în vederea creșterii transparenței și vizibilității procesului de dezvoltare.

7. PREZENTAREA GENERALĂ A COMUNEI BARBATEȘTI

7.1. AȘEZAREA ȘI MEDIUL GEOGRAFIC - AMPLASAMENTUL (JUDEȚUL, LOCALITATEA, STRADA, NUMĂRUL);

Comuna Barbatești este situată în nord-vestul județului Valcea, într-o zonă deluroasă de la poalele Munților Capatani. Este străbătută de paraul Otasau, afluent pe stânga al râului Bistrita. Teritoriul comunei este delimitat la est de dealul Drogului, unde se despart apele paraurilor Govora și Otasau, iar la vest de dealul Costeștilor, ce formează cumpăna apelor între bazinul hidrografic al râului Bistrita și cel al Otasaului. Situat la numai 11 km de stațiunea balneală Baile Govora și la 35 de km de reședința de județ Râmnicul Valcea, la 15 km de orașul Horezu și 25 de km de Babeni.

Vecini ai comunei Barbatești:

Nord-vest – com. Costești (parcul Național „Buila-Vanturarita”)

Sud – com. Pietrari

Est - com. Stoenesti și orașul Baile Olanesti

Comuna Bărbătești se află în Regiunea de Sud-Vest Oltenia, care a fost creată în baza legii 151/1998 (modificată prin legea 315/2004) prin asocierea voluntară a administrațiilor publice locale, dar nefiind momentan o unitate administrativ-teritorială și neavând personalitate juridică.

Regiunea Sud-Vest cuprinde cinci județe: Dolj, Olt, Vâlcea, Mehedinți și Gorj, în mare, cu vechea regiune istorică Oltenia. Se învecinează cu Bulgaria, Serbia și cu regiunile Sud Muntenia, Centru și Vest. Suprafața regiunii este de 29.212 km². Regiunea cuprinde 40 de orașe, dintre care 11 cu rang de municipiu și 408 comune ce cuprind 2066 de sate.



7.2. SCURT ISTORIC

În privința denumirii comunei Bărbătești, sunt mai multe ipoteze. Una din ipoteze susține că istoria acestei localități începe în anul 1272, când aici s-au stabilit oșteni din oastea lui Bărbat, după luptele lui cu ungurii. Bărbat a fost conducătorul uneia din formațiunile statale de tip feudal din această zonă. El a participat, împreună cu fratele său Litovoi, la lupta din 1273 împotriva unei oștiri maghiare, luptă în care Litovoi a fost ucis, iar Bărbat a fost luat prizonier, dar s-a răscumparat, plătind regelui ungar o sumă de bani destul de mare. Din luptătorii viteazului conducător s-a format satul pe care ei l-au numit Bărbătești, în amintirea luptătorului Bărbat.

Documentele de arhivă arată că satul Bărbătești este atestat documentar în anul 1520, în actele emise de cancelaria lui Neagoe Basarab.

7.3. RESURSE NATURALE

Prin așezarea ei la locul de întâlnire a celor două forme de relief – muntele și depresiunea subcarpatică – comuna Barbatesti dispune de resurse naturale importante. Ținuturile „de contact sunt un fel de concentrare de bunuri materiale, de produse și materii prime, de alimente pentru om și pentru vitele de care omul se ajută în existența lui”.⁸ Fiecare din aceste forme de relief vine cu propriile lui produse. Muntele a oferit și continuă să ofere și azi omului numeroase bunuri, cum sunt: lemnul (folosit în construcții și foc), calcarul (întrebuințat în construcții și industria chimică), pășunile unde pasc numeroase turme de oi, fauna (mistrețul, vulpea, lupul, ursul, râsul, jderul, pisica sălbatică, cerbi și căprioare, cocoșul de munte, capra neagră și altele).



Munții constituie și o importantă zonă turistică asigurând clipe de relaxare pentru vizitatorii din localitate și străini. Depresiunea oferă și ea esențe diferite de lemn, locuri pentru culturi, pomi fructiferi, islazuri și fânețe. Raul Otasau asigură piatra de construcție și balastrul (pietrișul), pun în mișcare diferite instalații ca: mori, joagare și pâna în urmă cu câțiva ani numeroase pive. Pe unele dealuri aflăm piatră de construcție, numită de localnici „piatră de mal”, alcătuită din gresii. Fauna aflată pe coasta dealurilor este alcătuită în special din mistreț, căprior, iepure, vulpe și altele. Resursele naturale amintite mai sus, la care s-au mai adăugat și condițiile favorabile de climă, au determinat popularea acestor locuri din timpurile cele mai îndepărtate.

7.4. CLIMA

Munții Căpățâanii formează un adăpost natural întregii zone piemontane și dealurilor subcarpatice. Comuna Barbatesti, fiind așezată la poalele acestor munți, dispune de condiții climatice



favorabile.

Adăpostul pe care muntele îl oferă depresiunii dinspre nord, face ca la poale iarna să nu se simtă frigul decât într-o slabă măsură. Frigul de peste iarnă al munților trece, când coboară de pe ei, pe deasupra satelor de la poalele peretelui abrupt. „Gerul trece spre luncă pe deasupra noastră”, spun oamenii locului. Apele care taie depresiunea în lat, se observă că iarna îngheață mai întâi în partea de sud a acesteia.

În timpul verii, la poalele muntelui este mai răcoare și un curent de aer continuu se lasă peste depresiune, iar primăvara și toamna, când soarele e mai slab, lumina și căldura lui bat mai puternic la poalele și în fața muntelui, în partea expusă spre miazăzi.

În verile călduroase, calcarul munților din apropiere se încălzește puternic și răspândește căldura în jur, determinând „o vară deosebit de calduasă”.

Temperatura medie a lunii ianuarie (luna cea mai rece) este de -8°C , iar cea a lunii iulie (cea mai calduasă) este de $+20^{\circ}\text{C}$ și cu precipitații abundente (aproximativ 800 mm), toate acestea amintindu-ne de climatul mediteranean.

Partea muntoasă a comunei și dealurile cele mai înalte aparțin unor zone în care înghețul poate surveni din a doua jumătate a lunii septembrie, data medie stabilindu-se în jur de 1 octombrie. Înghețurile târzii, de primăvară, a caror dată medie de apariție oscilează în jur de 1 mai în nord, pot aduce pagube mari, în special pomiculturii.

Zona muntoasă aparține unei arii cu un număr mai mare de zile noroase decât senine. Aici numărul mediu al zilelor acoperite depășește 180 zile. La înălțimile de peste 1200-1300 se apreciază că precipitațiile ating o medie anuală de 1000 mm, crescând progresiv odată cu altitudinea, până pe la 1400 mm anual. La periferia sudică a munților cad în medie 800-900 mm anual.

Pe teritoriul Depresiunii Horezu cad anual aproximativ 850 mm precipitații. Ploile sunt repartizate neuniform pe anotimpuri, observându-se două perioade maxime, când cad mai mult de 100 mm precipitații lunar (mai-iunie și octombrie-noiembrie) și două perioade minime când precipitațiile căzute nu depășesc 50 mm (ianuarie-februarie și iulie-august). Maxima precipitațiilor căzute în 24 de ore este cuprinsă între 25-75 mm.

În lunile de toamnă (octombrie-noiembrie), sub influența deplasării maselor de aer umed din vest, se pune în evidență o a doua sporire a cantităților lunare, în raport cu cele din vară și din iarnă, constituind așa-numitul al doilea maxim de toamnă, specific pentru partea vestică a țării – ploaia nucilor. Mai ales în perioada caldă a anului survin deseori ploi care pot da în 24 ore cantități care depășesc nu numai media lunii respective, ci chiar media sezonului respectiv. În timpul verii se produc deseori căderi rapide și abundente, așa-numitele „ruperi de nori”, care provoacă, local, unde de viituri cu putere mare de distrugere. Astfel, la Barbătești, în 12 august 1955, au căzut 102,4 mm într-o oră. Asemenea exemple sunt mai numeroase, dar mai frecvente în zona montană.

În privința ninsorilor, pe culmile montane cele mai înalte, zăpada se așterne în strat continuu, uneori încă din septembrie. În depresiunile și dealurile mai înalte din sud, data medie a primei zăpezi se situează numai în ultimele zile ale lunii decembrie. În instalarea stratului de zăpada se urmăresc în general treptele mari ale reliefului și tot în același mod (dar invers) dispare de la sfârșitul lunii martie, până în mijlocul lui aprilie. Numărul mediu al zilelor de ninsoare din zona alpină, de peste 80, scade la



25-30 la periferia munților și în dealurile subcarpatice mai înalte. Stratul de zăpadă se menține în medie 150 zile în munte, iar în zona dealurilor numărul scade la 60-80 zile. Grosimea medie a stratului de zăpadă pe sol este la munte de peste 90 cm, iar în zonele de deal până la peste 60 cm.

Iarna mari cantități de zăpadă se acumulează în părțile înalte ale munților din nordul comunei. Avalanșele sunt frecvente în zonele alpină și subalpină, acolo unde pantele repezi creează condiții favorabile. Deși altitudinea nu depășește 2000 m, pe unele vârfuri vara mai pot fi întâlnite petece de zăpadă pe fețele nordice, pe firul apelor sau în mici zănoage.

Pe teritoriul comunei bat vânturi din diferite părți ale continentului. Pe înălțimile munților bate vântul dominant din sectorul vestic, cu frecvență mai mare iarna. Vântul nordic este reținut de culmile înalte ale Munților Lotrului.

În timpul iernii are loc circulația aerului rece din estul sau nord-estul continentului (aer polar continental). Acest vânt, cunoscut sub numele de „Crivăț”, se simte mai puțin în această parte a țării, intensitatea lui fiind frântă de dealurile din partea de est a țării.

Când acest vânt bate cu putere, troienește zăpada (așa cum s-a întâmplat în iarna anului 1954), aduce ger și uscăciune. Când se întâmplă ca aerul polar continental să se mențină timp mai îndelungat, iernile devin geroase, cum au fost, de exemplu, acelea din 1962- 1963 și 1963-1964.

„Austrul”, numit de localnici și „Traistă goală”, bate dinspre sud-vest în toate anotimpurile – este un vânt uscat, iarna aduce ger, iar vara căldură și secetă.

„Băltărețul” bate de la sud, dinspre Peninsula Balcanică, este un vânt domol și călduț, adesea aducând ploaie.

Vara predomină vânturile oceanice umede, din vestul Europei, care determină ploile bogate de la sfârșitul primăverii și începutul verii (mai-iunie), tocmai când plantele au nevoie de apă pentru creștere. Mai rare sunt vara revărsările de aer polar oceanic, care provoacă o răcorire trecătoare și ploi reci. În schimb, de obicei în lunile iulie-august, aerul tropical uscat și cald din sud staționează și în ținuturile sudice ale comunei. Atunci zilele calduroase sunt numite popular „zile de cuptor”.

Întâlnim și vânturi cu caracter local, cauzate de diferența de altitudine dintre culmi și depresiune. Sunt brizele de munte care umplu seara văile cu aerul răcoros coborât din munte și cele de vale, care se formează în cursul zilei, prin încălzirea și rarefierea aerului din văi și urcările lui pe pante.

Climatul de sub munte, de adăpost al comunei Barbatești, se reflectă fidel prin vegetație; nuci, viță de vie și castani dulci cresc și rodesc aici, iar omul, ca și planta, a dibuit și el locurile cele mai prielnice pentru așezare.

7.5. APELE

Teritoriul comunei face parte din bazinul hidrografic al râului Olt, prin râul Otasau –care izvorasce din Munții Căpățâanii și al cărui curs străbate localitatea de la nord la sud, formând numeroase cotituri.

Râul Otăsău este un curs de apă, afluent pe stânga al râului Bistrița. Izvorăște din Munții Căpățâanii și are o lungime de 28 km. Bazinul său hidrografic ocupă o suprafață de 106 km².

Raul Otasau, având obșia în munte, are totdeauna apă din belșug. Seacă numai văile torențiale



pe care le adună și care au apă numai când plouă și se topește zăpada. Debitul bogat al râului Otasau este rezultat al precipitațiilor abundente și alimentării din pânza freatică (izvoare). Prezintă mari variații de nivel în perioada anotimpurilor cu precipitații bogate, când iese din matca și se revarsă, producând pagube căilor de comunicații și pe alocuri culturilor. Are o mare viteză de scurgere și o mare putere de eroziune, modificându-și de multe ori albia. Raul Otasau a oferit oamenilor condițiile cele mai prielnice de așezare, în punctele de unde ele iese din munte, în gura văilor. Apa acestuia și-a oferit omului valea lui ca drum de suit la munte, s-au oferit pe însele ca aliment – pentru om și vite – este limpede și curat; a mânat morile, pivele și ferăstraiele (joagărele) pe care omul le-a instalat pe el; pe calea lui a suit și suie omul în munte, la păscut vitele. Pe calea lui a adus omul din munte lemnele de construcție și foc, mai ales după ce pădurea a fost rărită în preajma satului. Acestea sunt motivele care l-au făcut pe om să se așeze pe aceste locuri întemeind sate pe el. Gura unei văi e ca un fel de poartă de pătruns în sus, spre munte – un cap de pod.

Când vin apele mari, aduc bușteni și alte lemne mai mici și pietre mari care sunt strânse de localnici pentru construcția temelilor la case. În trecut piatra de râu era strânsă mai puțin de către cetățeni, era mai multă, aceștia făceau temelie mai joasă iar casele se construiau mai puține. Astăzi în albia râurilor găsim mai puțină piatră mare, deoarece a fost strânsă în fiecare vară, ca urmare a numeroaselor necesități – se construiesc mai multe case, iar unii cetățeni și-au făcut și gard de zid la drum. La irigații se folosea în trecut apa din iazuri, pentru udatul culturilor în timpul secetelor.

Pânza de apă freatică în comuna Barbatesti se găsește la o adâncime variind între un metru și jumătate și 8 metri (în alte puncte la 10-12 m). Izvoarele numeroase ies la suprafața pământului, mai ales la poalele muntelui.

Aprovizionarea cu apă potabilă a populației comunei se face din izvoare naturale, din fântâni cu lanț și cumpene de lemn (mai puține cazuri); unii locuitori și-au forat în incinta gospodăriilor individuale puțuri (cu lanț); în satele Barbatesti, Bodești, Barzești și Negrulești, apa a fost adusă pe tevi metalice, de la poalele muntelui.

7.6. SOLURILE

Solul, care se formează în urma modificării rocilor, sub acțiunea apei, aerului și a organismelor vii sau moarte, reprezintă suportul material al vieții pe pământ.

Solul comunei Barbatesti se prezintă ca un înveliș complex, cu variații de la solurile pajiștilor alpine, până la solurile brune de pădure și la cele slab evaluate din lungul văilor largi, care în general aparțin solurilor podzolice, formate sub vegetația de pădure.

La altitudini de peste 1700-1800 m, stratul de sol subtire și de culoare cenușie-negricioasă este cel format sub pătura ierburilor din pajiștea alpină. Mai jos, până la sub 1000 m, solurile cu profil mai complex decât cele din pajiștile alpine sunt brune acide montane, de obicei puternic scheletice. Bordura munților este acoperită cu sol brun – montan tipic sau podzolic. Partea de sud a comunei, formată din dealuri și depresiune, reprezintă domeniul de dezvoltare a solurilor brune de pădure, la altitudini ce variază între 420 și 720 m, aflate în diferite grade de podzolire. Din cauza fragmentării reliefului și a intensității proceselor de denudare a versanților, pătura de sol, și așa puțin fertilă, este supusă în mare măsură



spălării și eroziunii.

Pe coastele cu alunecări de teren, pante abrupte, culmi înguste, în general văile apelor, se formează regosoluri, adică soluri tinere nedezvoltate, care au la bază depozite nedezvoltate (nisip, loess, argile, marne, etc.). Terenurile cu sol subțire și degradat, mai ales cele din pantă, sunt foarte favorabile pomiculturii și fânețelor, mai puțin culturilor cerealiere. Dealtfel, podzolurile din depresiune sunt cunoscute ca soluri cu foarte slabă fertilitate pentru culturile agricole. În lungul văilor Raului Otasau, există soluri aluvionare, în diferite stadii de solidificare, care prezintă un grad mai mare de fertilitate și care sunt destinate celor mai rentabile culturi: porumb, cartof, fasole, etc.. Solurile aluviale se formează tot în lungul apelor, însă pe grinduri sau pe porțiuni plane, mai rar inundate.

Aluviunile depuse de ape în partea de sud a comunei – spre locul de confluență – au format un „con de dejecție” (un fel de delte uscate). Ele sunt fertile și acest lucru a determinat întemeierea aici de așezări omenești. Pământul e reavăn și afânat și menține umezeala.

Ca urmare a extinderii suprafețelor cu soluri erodate, datorită defrișărilor și a utilizării neraționale a terenurilor, problema principală în comună este combaterea eroziunii solurilor prin lucrări speciale antierozionale, valorificarea terenurilor degradate și utilizarea rațională a teritoriului. În munte, în afară de combaterea eroziunii solurilor, problema principală este utilizarea rațională a păjiștilor și ameliorarea lor prin aplicarea de var, îngrășăminte minerale sau prin târlire.

Solul comunei se află într-o continuă transformare. Frunza arborilor care cade pe el, restul vegetației și organismele care putrezesc, contribuie la această transformare, alături de agenții externi: apa, aerul, temperatura și viețuitoarele, între care un rol principal îl are omul.

7.7. VEGETAȚIA

Din punct de vedere biogeografic, teritoriul comunei Barbatesti se prezintă diferențiat în zona locuită și în cea montană.

Pe teritoriul ocupat de actualele sate ale comunei Barbatesti, în trecutul nu prea îndepărtat, pădurea care servea ca loc de refugiu pentru populație în vremuri de restriște, ocupa întinderi mult mai mari decât cele actuale, ea fiind treptat înlăturată parțial prin înmulțirea așezărilor omenești. Astăzi, pălcurile de pădure care acoperă unele dealuri ale comunei sunt alcătuite în mare parte din fag (*Fagus silvatica*) în alternanță cu gorun (*Quercus petraea*) și alte esențe: mesteacăn, paltin, ulm, frasin, tei etc

Climatul de adăpost de la poalele munților face ca în depresiune să crească în condiții excelente nucul (*Juglans regia*) și castanul dulce (*Castanea sativa*).

Ca specii de arbuști, întâlnim porumbul (*Prunus spinoasa*), păducelul (*Crataegus monogyna*), sângerul (*Cornus sanguinea*), cornul, (*Cornus mas*), etc.. Dintre vegetația ierboasă amintim firuța, păiușul, ghizdeiul și diferite specii de trifoi și lucernă.

După spusele localnicilor în vârstă, precum și din relicvele ce mai pot fi observate în prezent, zona sudică a satului Barbatesti (*Ferigile*) avea înfățișarea tipică luncii unui râu de munte. Vegetația de aici era alcătuită din pălcuri de mesteceni, sălcii, ulmi și plopi, printre care creșteau tufișuri de ferigă. În apropierea apelor întâlnim specii iubitoare de umezeală, printre care amintim aninul și salcia, care cresc repede, contribuind în unele locuri la consolidarea malurilor, în fața furiei apelor din timpul ploilor abundente.



Dintre plantele cultivate, în comuna Barbatești predomină porumbul, cartoful și fasolea. Cultura pomilor fructiferi (pruni, meri, peri, vișini, cireși etc.) se dezvoltă normal deoarece aceștia găsesc condiții favorabile de climă și sol.

În zona montană din partea de nord a comunei, vegetația este răspândită astfel: de la circa 600 m și până la 1800 m aflăm zona de pădure sau forestieră, cu sub-zona fagului (*Fagus silvatica*), continuă cu pădurile amestecate de fag, molid (*Picea excelsa*) și brad (*Abies alba*), intrând astfel în subzona bradului.

Pereții calcarosi ai Builei și ai Cheilor Bistriței adăpostesc minunata și gingașa floare a reginei, numită și floare de colț (*Leontopodium alpinum*), monument al naturii.

Gh. Popescu, lector la Universitatea din Craiova, a identificat în Cheile Bistriței un exemplar de tisă (*Taxus baccata*), plantă rară, ocrotită de lege în țara noastră.

Fraxinus ornus – mojdreanul – arbore sudic, crește la cantonul Între Râuri. Frumoasele garofițe albe (*Dianthus spiculifolius*), endemism al Carpaților, sunt întâlnite pe stâncile înșorite al Arnotei. *Crocus heuffelionus* – brândușa de primăvară – este răspândită pe văi, până în etajul alpin. Gârnița (*Quercus froinetta*), unul dintre cei mai frumoși arbori care cresc în ținuturile mai calde, e întâlnit în munții din nordul comunei Barbatești.

De la 1600-1800 m în sus urmează zona alpină. Rășinoasele scunde (smirdarul, jneapănul și ienupărul) ca și tufărișurile de afin și merișor, urcă mult către golul alpin. Pășunile alpine, ca și pajiștile din zona subalpină sau fânețele din zonele de mai joasă altitudine, sunt smălțuite cu numeroase flori risipite printre ierburile și păiușurile atât de valoroase pentru economia pastorală.³⁴

Zona pastorală este bine dezvoltată în acești munți. Aproape toate vârfurile, platourile de altitudine și plaiurile permit pășunatul, determinând ca pe picioarele de munte să-și facă loc stânele, loc de adăpost și pentru turiști. Întâlnim și tufe de coacăz, iar în tăieturile de pădure zmeura și murele, căutate de către localnici pentru vânzare și de către turiști.

Vorbind despre rolul vegetației, arătăm că ea ajută la protejarea solului, sprijinind și fixarea lui, împiedicând procesul de eroziune a versanților. De asemenea, vegetația constituie și un factor care asigură purificarea aerului din zonă, dând totodată un aspect pitoresc și odihnitor acestor locuri ale județului Vâlcea.

7.8. ANIMALELE

Munții cu pădurile lor de fag și conifere, unele dintre ele rar străbătute și dealurile acoperite de păduri de fag și stejar, au constituit dintotdeauna locuri populate de o faună bogată. În Munții Căpățâanii (Masivul Buila-Vânturarița) se întâlnește capra neagră.

Urșii întâlniți în pădure, ajung să se ascundă până în tufișurile de jnepeni. Mai jos, în pădurile de rășinoase și de fag, trăiesc câteva mamifere răspândite: jderul de copac (*Martes martes*), mai rar jderul de piatră (*Martes foina*), care preferă locurile stâncoase ale Munților Căpățâanii. Cerbul (*Cervus elaphus*), mistrețul (*Sus scrofa*) și căpriorul (*Capreolus capreolus*) se mențin mai ales în făgete, putând fi întâlnite frecvent din etajul molidișurilor (cerbul) până în pădurea de stejar (mistrețul și căpriorul), iar râsul apare destul de rar. Mistrețul și ursul au început să coboare câteodată în satul Barbatești, producând pagube culturilor sătenilor din apropierea muntelui. În munte ursul se simte în largul său, înfruptându-se din belșug cu fructe de pădure și ciuperca, din când în când intrând în conflict cu ciobanii



ce au grijă de turmele de oi.

Un număr mare de specii de rozătoare populează pădurile de foioase (cu deosebire cele de fag), dar nu lipsesc din zona rașinoaselor: veverița (*Scirus vulgaris*), pârșul (*Glis glis*), iepurele (*Lepus europaeus*), șoarecele gulerat (*Apodemus tauricus*). Pădurile de rășinoase și de fag adăpostesc o faună bogată de păsări, dintre care unele rare, protejate: cocoșul de munte (*Tetrao urogallus*), adaptat pădurilor de molid, potârnichea (*Perdix perdix*), care ajunge să cuibărească până la 1900-2000 m, ierunca (*Tetraster bonasia*), asemenea cocoșului de munte, care apare frecvent în pădurile de rașinoase și fag din nordul comunei.

Dintre speciile rare și protejate mai amintim vipera, pe care o întâlnim în Masivul Buila-Vânturarița, datorită climatului cald de aici.

Pădurile de pe dealurile comunei erau populate în trecut de numeroase animale, printre care amintim lupii (*Canis lupus*), vulpile (*Vulpes vulpes*), astăzi mai puțin întâlnite, viezurii (*Meles meles*), iepurii, capriorii etc.. Căpriorii și-au mărit aria de răspândire, coborând până în pădurile și zăvoaiele din partea de sud a comunei. Alături de aceste viețuitoare traiesc numeroase specii de rozătoare, dintre care cele mai frecvent întâlnite sunt veverițele. Pădurile, zăvoaiele și livezile costeștene sunt populate de numeroase păsări.

Cauzele care au dus la reducerea numărului peștelui și dispariția unei specii (cleanul) sunt următoarele: desființarea, în mare parte a iazurilor ce curgeau paralel cu cele două ape și puneau în mișcare numeroasele pive și mori, care ofereau condiții favorabile de înmulțire a peștelui; consecințele poluării Oltului cu reziduri industriale, care au dus la reducerea numărului peștelui ce-l popula în trecut, lucru care a făcut să nu mai urce mreana pe firul Otasaului; distrugerea puietului prin procedeele practicate de „a pescui” cu var și curent electric; braconajul – pescuitul fără permis de către un număr mare de pescari; dese viituri generate de ploile abundente, la care se adaugă lipsa unor amenajări piscicole – lacuri de acumulare, unde să se înmulțească puietul.

În încheiere arătăm că dintre animalele domestice, mai răspândite sunt cornutele mari și mici, porcinele, iar cabalinele mai puțin. Având în vedere condițiile de climă și sol, zona de producție agricolă, în viitor se va axa pe dezvoltarea pomiculturii și zootehniei.



7.9. COMPONENTA COMUNEI

Localitatea

Bărbătești este formată din 4 sate: Bărbătești, Bodești, Bârzești și Negrulești și se întinde pe o suprafață de 4125 ha, 381 ha reprezintă suprafața teritoriului intravilan și 2756 ha suprafața agricolă. În cadrul intravilanului, clădirile cu destinație locuință sunt în număr de 1800. Comuna este străbătută de două pârâuri Glovăci și Otăsău.

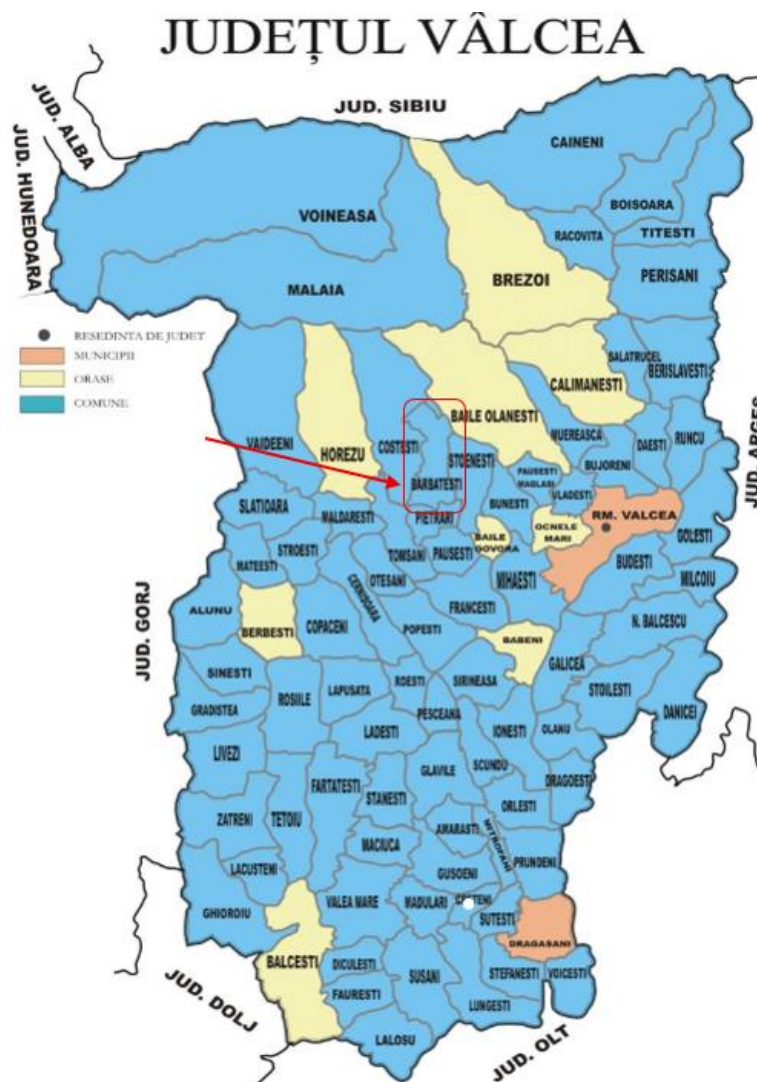

7.9.1. Tipul comunei

Comuna Barbatesti este o comună rurală; din cauza configurației reliefului, satele ei componente nu sunt grupate și intră în categoria satelor de tip „răsfirat”, întâlnite adesea în zona subcarpatică. Satul răsfirat este caracterizat prin gospodării distanțate una de alta prin terenuri cultivate, plasate în apropierea caselor. Împrăștierea este mai mică decât cea a așezărilor din zona montană.

În cadrul acestui tip de sat răsfirat, în funcție de forma vetrei comunei, întâlnim așezări dispuse „la linie” (în lungul drumurilor sau a apelor), „areolare” sau „pluricelulare”, de forme diverse, cu case grupate în anumite puncte – încrucișări de drumuri și așezări „mixte”, în care aflăm ambele cazuri.

Satul de tip răsfirat, caracteristic regiunilor deluroase, constituie forma cea mai răspândită și cea mai obișnuită de așezare rurală românească. Are o rețea de uliți largi, cu traseu neregulat. Casele sunt așezate mai întotdeauna la drum, formând grupuri ca niște cătune, pe alocuri depărtate unele de altele. Pământul care aparține fiecărei gospodării este divizat: o parte se găsește în jurul casei, formând curtea gospodăriei și grădina, cu o mică porțiune rezervată culturii legumelor; o altă parte, teren de cultură agricolă și fâneată, se află în afara satului.



Satul răsfiat are o variantă – casele dispuse în lungul văii unui râu, sau pe o zănoagă – sat de vale. Ulița sa principală, adesea unică și gospodăriile răsfiate de-a lungul ei, urmăresc de aproape traseul văii sau cursul capricios al râului, ale carui maluri, plantate, sunt legate din loc în loc cu podețe și punți. Aglomerarea gospodăriilor și a caselor – ca o consecință a nevoii de adaptare la teritoriul disponibil, propice așezării, în poieni înguste dintre dealuri sau funduri aproape circulare de văi, au dus la sate clădite ca niște cuiburi. În comună, întâlnim în unele cazuri, părți din sate cu case adunate: dispoziția neregulată a gospodăriilor, ulițe întortocheate, curți și grădini destul de spațioase în jurul caselor și arbori; ne înfățișează adică toate acele trăsături particulare, care pun în evidență simțul deosebit și străduința firească a țaranului român pentru înfrumusețarea vieții, chiar când aceasta era îngrădită de nevoi aprige sau învăluită în mizerie. O caracteristică a satului românesc este așezarea lui în mijlocul naturii, adaptarea la teren și legătura lui organică cu peisajul înconjurător.

Primele așezări s-au înființat pe dealuri, în vecinătatea surselor de apă potabilă, în locurile expuse la soare, acolo unde se puteau observa mai bine pericolele din vremurile de restriște, în vecinătatea pădurilor care asigurau locul de ascunziș și lemnul necesar pentru foc și construcții.

Pe vale aflăm mai multe sate noi. Oamenii s-au tras la linie în 1864, când li s-au dat scaune de casă, de-a lungul drumurilor.

În comună întâlnim și gospodării situate departe de drumurile principale sau de drumurile de legătură. Aceste case, sau grupuri de case, se leagă de restul satului prin drumuri secundare sau poteci.

Șirul de case ale satelor comunei, care urmează cursul Raului Otasau este întrerupt în unele locuri de spații libere, acolo unde n-au fost condiții optime de amplasare a clădirilor, sau în unele locuri cu condiții bune nu s-a ivit ocazia, dar în viitor o parte dintre acestea vor fi ocupate de noi construcții, ca urmare a necesităților generate de creșterea numărului populației localității.

Evoluția firească a satului românesc a fost întreruptă de perioada comunistă, care au „impus elaborarea politicii științifice de sistematizare a localităților rurale, pentru ca în viitor comunele să devină localități capabile să asigure condiții asemănătoare cu cele de la oraș”. În acest sens s-a elaborat și schița de sistematizare a comunei Barbatesti, delimitându-se vatra satelor și centrul lor civic, unde sa fie amplasate viitoarele edificii social-culturale.

Din schița de sistematizare au reieșit următoarele probleme principale cu care se confruntă comuna Barbatesti:

- elaborarea unor studii de specialitate pentru predarea în circuitul economic al unor terenuri în pantă, degradate din cauza eroziunii;

- corelarea utilizării forței de muncă necesară producției agricole cu diferite activități social-economice din cadrul comunei și teritoriul înconjurător;

- stabilirea satelor care prezintă condiții favorabile de dezvoltare, delimitarea vetrelor pentru



etapa viitoare, mărirea densității populației în cadrul vetrelor de sat;

- reamplasarea acelor centre de producție care stânjenesc dezvoltarea reședinței de comună;
- îmbunătățirea drumurilor și acceselor spre localități și locuri de producție;
- dotarea și echiparea corespunzătoare a localităților în raport cu funcția de importanță pe care o dețin.

Atunci au fost luate măsuri pentru interzicerea amplasării noilor clădiri în afara vetrelor satelor, la întâmplare, urmărindu-se dispunerea caselor la linie, sau în zona drumurilor de legătură, avându-se în vedere a nu se scoate noi suprafețe din circuitul agricol.

S-a urmărit și în Barbatesti, ca de altfel în toate localitățile rurale din țară, pe lângă școala de învățământ general, cămin cultural, cinematograf, bibliotecă publică, dispensar, magazine, unități de alimentație publică, brutărie, să se dispună și de casă de naștere, baie comunală, ateliere de reparații și deservire, secții industriale pentru valorificarea resurselor locale, iar casele moderne să fie concentrate în vatra satului.

„Prin crearea unor asemenea condiții, se vor diminua continuu deosebirile dintre sat și oraș, una dintre cerințele esențiale ale făuririi societății socialiste multilateral dezvoltate”.

7.9.2. Istoricul comunei

În privința denumirii comunei Bărbătești, sunt mai multe ipoteze. Una din ipoteze susține că istoria acestei localități începe în anul 1272, când aici s-au stabilit oșteni din oastea lui Bărbat, după luptele lui cu ungurii. Bărbat a fost conducătorul uneia din formațiunile statale de tip feudal din această zonă. El a participat, împreună cu fratele sau Litovoi, la lupta din 1273 împotriva unei oștiri maghiare, luptă în care Litovoi a fost ucis, iar Bărbat a fost luat prizonier, dar s-a răscumparat, plătind regelui ungar o sumă de bani destul de mare. Din luptătorii viteazului conducător s-a format satul pe care ei l-au numit Bărbătești, în amintirea luptătorului Bărbat.



Documentele de arhivă arată că satul Bărbățești este atestat documentar în anul 1520, în actele emise de cancelaria lui Neagoe Basarab.

Instituții și așezăminte vechi. mănăstiri și biserici

În Parcul Național Buila-Vânturarița se afla Schitul Pahomie, construit pe o stâncă de calcar, Schitul Pătrunsa și noua Mănăstire Pătrunsa, cu aspect de catedrală.

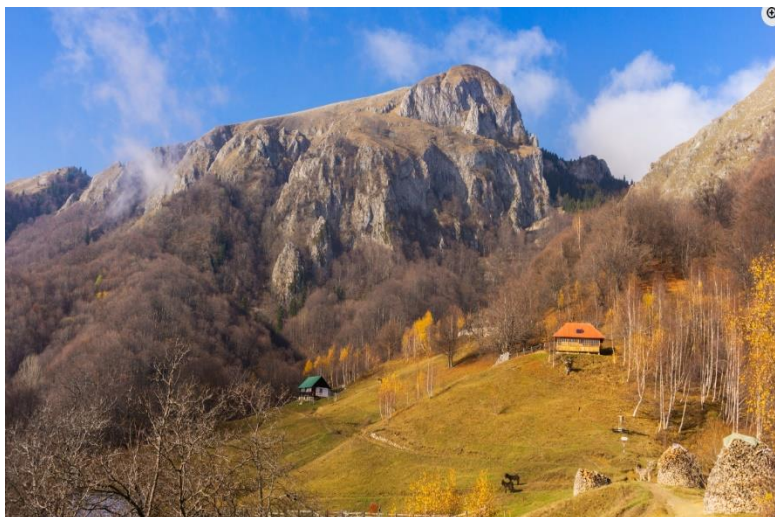

În comuna Bărbățești se află patru biserici cu valoare de monument istoric:

- ▮ Biserica de lemn din cătunul Iernatic a fost construită în 1785, având hramul "Buna Vestire". Biserica este una dintre cele mai mari de la sud de Carpați.
- ▮ Biserica de zid din cătunul Mierlești a fost construită în 1776. Are hramul "Intrarea în Biserică a Maicii Domnului".
- ▮ Biserica de lemn din Bărbățești Poieni este un lăcaș de cult creștin ortodox cu hramul "Sfântul Nicolae".
- ▮ Biserica de zid din cătunul Vătășești are hramul "Cuvioasa Paraschiva".

Mestesuguri, obiceiuri traditionale

În creația de artă populară se remarcă o serie de meșteri valoroși ca: Elena Paraschivoiu, Gheorghita Maleanu, Ana Avramescu, în țesături de lână și bumbac, Constantin Banacu, Vasile Negoescu, în cojocărie. Aceștia au obținut numeroase premii și medalii de aur, atât în țară, cât și în străinătate.

7.9.3. Infrastructură și servicii disponibile

Populația

Conform Adeverinței Institutului Național de Statistică, Direcția Județeană de Statistică Vâlcea, populația stabilă a comunei Bărbățești este de 3.467 locuitori la data de 01.07.2014.

Comuna Barbatesti, Judetul Valcea are o structură demografică echilibrată pe grupe de vârstă. Acest lucru impune anumite măsuri de dezvoltare a spațiilor utilizate în scop educativ și recreativ pentru



toate vârstele. Această necesitate apare ca o impunere a condițiilor actuale de mediu și de calitate a vieții, în vederea dezvoltării normale a tinerei generații și de creșterea a elementelor de echilibru fizic și psihic pentru toate celelalte grupe de vârstă. Ponderea pe grupe de vârstă este destul de echilibrată, grupa de vârstă tânără din totalul populației stabile a întregii comune este în prezent de aproximativ 18%, procent ce permite comunei Barbatesti o încadrare în clasa medie de valoare demografică. Populația adultă are o pondere destul de consistentă, fapt destul de îmbucurător în ceea ce privește evoluția forței de muncă pentru perioada următoare. Nu este deloc de neglijat procentul ocupat de populația vârstnică. Tradițiile culturale sunt păstrate de această grupă de vârstă, iar în comuna Barbatesti, județul Valcea aceste lucruri par să nu fie deloc din categoria celor neglijabile.

Circulația rutieră

Comuna Bărbătești este străbătută de la est la vest de o stradă principală modernizată total al cărei traseu se suprapune în întregime pe traseul drumului național DN 67 Rm.Vâlcea – Tg. Jiu, având o lățime de 7,00 m. Aceasta asigură circulația autovehiculelor ce transportă marfă sau persoane atât în interiorul comunei cât și în județele limitrofe, precum și în relație cu celelalte drumuri naționale din restul țării.

Comuna Bărbătești mai este stăbătută și de drumuri județene și comunale.

În afară de de aceste drumuri circulația se defășoară pe străzi secundare, de asemenea neamenajate care au lățimi cuprinse între 4,00 și 6,00 m și care se încadrează în categoria H.

Geologia zonei

Localitatea Bărbătești se înscrie în zona subcarpaților meridionale cunoscuți în literatura de specialitate de Subcarpații Oltului. Subcarpații Oltului sunt limitați de Topolog la Est și Bistrița Vâlcei la vest. Se deosebesc de Subcarpații Argeșului prin unele trăsături imprimare cum ar fi:

1. Nivelul mai coborât al văii Oltului (+230 m la Rm Vâlcea), fapt ce a condus la intensificarea eroziunilor și adâncirea văiilor afluențe care se adună curbat spre valea principală,
2. Prin cutarea stratelor mai amplificată mai ales la vest de valea Oltului. Procesul se explică printr o împingere spre sud a întregului compartiment subcarpatic al Oltului, limita sudică, puțin evidentă ajungând până la confluența Bistriței cu Oltul.

La limita cu muntele, care în genere este clară , întrucât se prezintă sub forma unui abrupt de câteva sute de metri, apar unele modificări: între Bistrița și Olănești, relieful se apleacă treptat spre sud prin spinări deluroase și gruiuri săpate în roci Eocene și Oligocene, care fac tranziția, pe nesimțite între munți și subcarpați. În acest sector se individualizează o serie de depresiuni și culmi orientate est-vest. La poalele munților apare un culoar depresionar subcarpatic, ca un uluc continuu datorită șeilor joase care leagă între ele micile depresiuni de contact litologic. Seria începe cu Depresiunea Jiblea-Berislăvești, la est de Olt, lărgită mult pe valea Coisaca în marne Eocene, la poalele muntelui Cozia format din roci dure și continua, la vest de Olt prin micile depresiuni Șuta Andreești, Olănești, Păușești Măglași, Stoenesti-Zmeurātu, Pietrari și se încheie cu Depresiunea Hurezu, mult mai mult individualizată.



Toate acestea corespund unei cute sinclinale umplute cu marne Pliocene. Spre sud culoarul depresionar este închis de înălțimi ce depășesc pe alocuri 700 m și chiar 800 m, din care amintim Culmea Robaia (+871 m), care străjuiește Depresiunea Jiblea, La vest de Olt, aliniamentul se continua cu dealurile Magna, Alăma, Buneștilor, etc cu structuri monoclinare asemănătoare, iar mai încolo dealurile Tomșani și Măgura Slătioarei (+767 m) având o structură cutată în anticlinal. În același mod structura anticlinală se repeat la Ocnele Mari.

Localitatea Bărbătești este străbătută de la nord la sud de pârâul Otăsău care primește afluenți mai multe pâraie în special la poalele muntelui Buila și la limita sudică a localității. Talvelgul râului are pantă apreciabilă, asigură apei scurgerea rapidă.

Oferta de petrecere a timpului liber

Turismul cultural-religios este favorizat de o moștenire deosebit de bogată, ce înscrie zona depresionară Horezu în ansamblul său în categoria valorilor de vârf ale patrimoniului cultural românesc, fiind întrecută, ca număr de obiective religioase și valoare, doar de nordul Moldovei - Bucovina. Sunt păstrate în această zonă a Olteniei de Nord, monumente istorice de valoare universală (Mănăstirea Hurez - monument UNESCO), precum și un important tezaur de artă religioasă de valoare națională excepțională. Comuna Barbatești reprezintă un important centru monahal care contribuie la conservarea spiritualității și culturii ortodoxe românești, de la sud de Carpați.

Turism etnocultural. Caracterul și tradiția acestei zone a orientat locuitorii către meșteșuguri artisanale cu specific românesc, precum țesături executate manual (costum popular, covoare oltenești), cusături, pictură religioasă. Originea locuitorilor din comună în satele de peste munte ale Mărginimii Sibiului, se mai manifestă încă prin obiceiuri legate de oierit – păstrate din ce în ce mai puțin, tradiții, folclor, costum popular. Existența centrului etnocultural Barbatești, păstrător de meșteșuguri populare tradiționale, arhaice, susține practicarea acestei forme de turism.

Sărbătorile tradiționale locale, legate de preponderent de sărbătorile religioase, constituie un prilej de relaxare, de întâlnire a fiilor satului, de stabilirea de contacte umane între localnici și oaspeți, între cei plecați la oraș și cei rămași în sat, între reprezentanții administrației locale și diverse personalități invitate. „La obârșie, la izvor”, Sărbătoarea Sf. Grigore Decapolițul (20 noiembrie) sau „Bâlcii de Sf. Marie” (15 august) sunt sărbători intrate deja în tradiția satului, manifestări așteptate cu bucurie de localnici.

Pe lângă Căminul cultural „Constantin Popianu” funcționează de peste 40 de ani o echipă de teatru de amatori. Piese de teatru puse în scenă sunt prezentate fie la Căminul cultural din localitate, cu ocazia marilor sărbători de peste an, fie la diverse concursuri sau manifestări culturale din județ.

Speoturismul – este favorizat de prezența Masivului calcaros Buila – Vânturarița și de numeroase forme de relief carstic adăpostite de acesta. În zonă se cunosc mai multe peșteri, dar două dintre ele sunt mai cunoscute: Peștera Haiducilor și Peștera Liliecilor.

Turism rural. Dezvoltarea turismului rural în comuna Barbatești este argumentată de existența unor ținuturi străvechi, pitorești, în care obiceiuri, cunoscute de multe generații, sărbători strămoșești și meșteșuguri devenite artă, sunt la ele acasă. Promovarea turismului rural va asigura acestui spațiu păstrător de valori tradiționale românești o dezvoltare durabilă și echilibrată.



Turismul de sfârșit de săptămână (*weekend*) este o formă de turism din ce în ce mai apreciată, locuitorii marilor centre urbane dorind să-și petreacă sfârșitul de săptămână în locuri nepoluante, departe de aglomerația și stresul marilor orașe. Apropierea de municipiul Râmnicu Vâlcea, dar și poziția localității, pe DN 67, favorizează afluxuri importante dinspre capitala de județ sau dinspre alte orașe mari. Practicarea acestei forme de turism, într-un cadru natural pitoresc, oferit de ținutul de sub munte al Olteniei, este din ce în ce mai des întâlnită.

Turismul de tranzit derivă din amplasarea zonei pe o importantă arteră rutieră națională - **DN 67** (Rm. Vâlcea – Barbatești - Horezu – Tg. Jiu – Drobeta Tr. Severin), care face legătura între trei magistrale rutiere europene: **E 81** (București – Pitești – Rm. Vâlcea – Sibiu – Cluj Napoca – Satu Mare – Halmeu/ punct de frontieră RO/UK) și **E 79** (Calafat – Craiova – Tg. Jiu – Deva – Vârfurile – Oradea – Borș/punct de frontieră RO/H) și **E 70** (pct. de frontieră RO/BG – București – Craiova – Drobeta Tr. Severin – Timișoara – Moravița pct. de frontieră RO/ YU). Prezența a numeroase obiective turistice de interes cultural, istoric, etnografic, religios sau natural în întreaga zonă de nord a Olteniei, face ca traseul DN 67 să atragă anual zeci de mii de turiști români și străini.

Turismul montan. În perspectivă, comuna Barbatești poate deveni un centru important al turismului montan, atât datorită existenței unor trasee turistice marcate sau nemarcate din Munții Căpățâni, care pornesc pe interfluvii sau pe drumurile forestiere din satele Bistrița și Pietreni, dar și datorită potențialului schiabil al Munților Căpățâna (zona Zmeuret - Govora).

Turismul științific este susținut de existența pe teritoriul administrativ al comunei a Parcului Național Buila – Vânturarița, ce poate constitui un laborator de lucru pentru cercetătorii în domeniu.

Turismul pentru sporturi extreme, o formă de turism cu adresabilitate preponderentă către tânăra generație, prinde contur din ce în ce mai mult și în România. Zona oferă suportul necesar pentru parapantă, cicloturism, snowboard, motocross, deltaplan. În vara anului 2005 în zonă s-a desfășurat un prim raliu auto pentru mașini de tipul ARO, finalizat cu o festivitate de premiere pentru câștigători. Acesta este un început și pentru alte tipuri de vehicule. Zona Buila - Vânturarița oferă 34 de trasee de alpinism – din care 32 sunt de alpinism tehnic. În ultimii ani, masivul calcaros al Builei este tot mai des vizitat de membrii cercurilor de alpinism, care au reamenajat traseele de cățărare sau au echipat altele noi.

Date antropologice. populația

Tipuri fiicez

Comuna de Barbatești este situată în partea de nord a provinciei istorice Oltenia, care a constituit partea de pătrundere în Dacia a armatelor romane și coloniștilor romani. Datorită acestui fapt, populația acestor locuri are o dominantă legătură de caractere mediteraneene și dinaride. În linii mari, se pot diferenția după indicii pigmentar, talie, conformația feței și a craniului două grupe de caractere antropologice. Dacă în regiunea de sud a Olteniei, în câmpie, predomină caracterele mediteraneene, aici, în nordul provinciei predomină cele dinaride. Dar limitele geografice ale provinciei nu au fost bariere de netrecut și oamenii s-au deplasat dintr-un loc în altul.



Având în vedere criteriul culorii, populația comunei Barbatești se împarte în următoarele tipuri fizice: tipul castaniu, cu părul și sprâncenele castanii, ochii căprui, nas și gură potrivită și fața smeadă; tipul brunet, de statură mijlocie, cu părul, sprâncenele și ochii negri; tipul bălan, cu ochii albaștri sau verzui. Dintre aceste tipuri, în comună predomină cel castaniu. Tipul brunet este răspândit mai mult în satul Bistrița, iar tipul bălan este rar întâlnit

7.9.4. Evoluția populației



Barbateștiul a avut în primele timpuri un număr foarte restrâns de locuitori, stabiliți pe dealuri de unde, ulterior au coborât și s-au așezat în vatra actuală, în apropiere Raului Otasau.

Populația comunei s-a format din oameni trăind de secole pe aceste locuri, la care s-au mai adăugat cei veniți din sud, dinspre câmpie, precum și unii sosiți din Transilvania.

În această regiune subcarpatică nu a existat prea mult loc de formare a satelor de colonizare, deoarece proprietățile de aici erau în mare parte moșnenești, iar moșnenii au avut de obicei puțin pământ, pe care l-au muncit. Țăranii liberi au preferat așezările din regiunile subcarpatice și de pădure, ferindu-se de cele de câmpie și stepă deschisă. Explicația este lesne de dat: în epoca când se înființau aceste sate, prădăciunile și jafurile popoarelor încă nomade (ne referim la cele de origine tătară), impuneau așezărilor omenești, ca o primă necesitate de apărare, adăpostul oferit aici de păduri. Câmpia a prezentat multă vreme nesiguranță (datorită năvălirilor), a conflictelor armate și a frământărilor mai accentuate cu caracter social.

În perioada următoare a Evului Mediu, prin înăsprirea condițiilor de viață ale țăranilor săraci, a avut loc o bejenie a populației dinspre șes spre munte, pentru a se feri de jaful turcilor de peste Dunăre și pentru a scăpa de birul la care erau supuși. O altă cauză de bejenie, în aceleași secole, o constituie și molimele foarte dese de ciumă și holeră, care răreau satele de câmpie și alungau locuitorii.

În veacul al XVIII-lea Țara Românească, la fel ca și Moldova, a fost teatrul de luptă al războaielor ruso-austro-turce. Satele din sud au fost pustiite, unii călători spunând în scrierile lor că trebuia să mergi zile întregi până să dai de vreun sat sărăcăcios, cu câteva sate și câțiva zeci de oameni. Astfel, războiul austro-turc din 1716-1718 a provocat o mare mișcare demografică înspre zonele deluroase, mai ales cele aflate în vecinătatea munților.

Se știe că regiunea de nord a Olteniei este locuită, în afară de olteni băștinași, și de o populație



păștorescă venită din Ardeal. Sunt mocanii, numiți și „ungureni”, adică românii veniți din ținuturile transilvănene aflate sub dominația maghiară. Sate compacte de ungureni se află în apropiere (Vaideeni) și mai departe (Băbeni, localitate aflată acolo unde Bistrița se varsă în Olt).

Fugind de sub crunta exploatare a nobilimii maghiare, acești oameni au contribuit la salvarea vistieriei principatelor pusă la grele încercări din cauza cererilor exagerate ale otomanilor. Ei au fost totodată un element admirabil de unitate culturală și națională, contribuind la menținerea legăturilor dintre Țara Românească și Transilvania.

În secolul al XIX-lea, mai mult ca în secolele precedente, valorificarea unor resurse locale – bogățiile din zonă: pădurile, pomii fructiferi, pășunile, calcarul – a continuat să influențeze evoluția numerică a populației comunei.

9.3 Portul popular

Costumul național a fost purtat mai ales în trecut de locuitorii comunei Barbatești. Costeștencele erau iscusite în cusături de ii, în țesutul fotelor sau zăvelcilor, pentru aceasta trebuind să sacrifice multe ore de muncă, încât cel care purta costumul să se arate lumii îmbrăcat „ca oamenii”.

Îmbrăcămintea avea și o semnificație specială, hainele fiind cele care îl așezau pe om în anumite situații în ochii celor din sat. Pentru o fată de măritat, a fi bine îmbrăcată era dovada că știe să țese, să coase, și adesea, că are și mijloace să o facă.

Femeile purtau cămașă cu fir negru sau cu fluturi, fustă albă și largă, cu râuri la poale, șoarțe (zăvelci) negre sau de alte culori, alese în război. Alte femei purtau cămăși cu râuri de sus până jos, neîntreruptă, cu râuri la poale, peste care se purtau în față zăvelci cu mărgelile, iar în spate zăvelci roșii cu flori. Uneori purtau fotă (cusută pe catifea neagră), cu diferite motive florale. Peste cămașă se încingeau cu un brâu lat, lung cât betele, iar peste zăvelci se încingeau cu bete făcute din lână, în mai multe culori.

Nelipsite în portul femeiesc erau marama din borangic (cârpa) și tulpănelul. Vara purtau peste cămașă vestă neagră sau înflorată. În timpul iernii era nelipsit „cojocul înfudat” (un pieptar făcut din blană de miel) care era închis într-o parte sau la umăr cu bumbi făcuți din piele de miel, peste care se îmbrăcau cu șuba de dimie cu găitane (scurteică).

În picioare ele purtau opinci făcute în casă din piele de porc sau de vită, având moțul de forma unei creste. Opinca era legată de picior cu nojițe (curele din piele). Piciorul era învelit în obiele din dimie și tureci făcuți tot din dimie, cusuți la croitor. Mai târziu vor purta cioroi de lână făcuți în casă și ghete cumpărate din târguri și orașe.

Barbații purtau nădragi (cioareci) strânși pe picior și înflorați cu găitane. Aceștia erau făcuți din dimie albă, țesută în patru ițe și bătută la pui. Mai purtau și pantaloni albi sau negri, ceva mai largi și cu buzunare.

Cămașa albă cu poale și închisă la gât cu ciucuri era făcută din pânză albă, țesută în casă din bumbac și se purta peste pantaloni.

Vesta albă sau neagră era înflorată cu găitane și se purta peste cămașă.

Șuba era o haină lungă și largă, cu găitane, făcută tot din dimie albă și se purta mai ales iarna.



Vara bărbații purtau pantaloni și cămașă din cânepă, mai largi, peste care se încingeau cu un chimir sau cu un brâu lat de lână.

Pe cap purtau pălărie (vara) și căciulă din blană de miel, rotundă sau moțată (iarna), de culoare neagră, mai rar albă. Cea mai veche a fost forma de căciulă rotundă, cea moțată apărând mai târziu.

În picioare purtau opinci, la fel ca și femeile, făcute tot din piele de porc sau de vită. Mai târziu, unii dintre ei au început să poarte opinci confecționate din cauciuc.

Ca o caracteristică a portului costeștean e faptul că, în satul Pietreni, întâlnim costumul unguresc, acesta fiind legat de ținuturile transilvane din jurul Sibiului.

În prezent, numărul celor care poartă costumul național este tot mai mic. Numai oamenii mai în vârstă, în zilele de sărbătoare, sau elevii școlii mai oferă posibilitatea de a admira frumusețea acestor costume, cu ocazia prezentării unor programe folclorice.



7.9.5. Arhitectura

Printre primele case ale barbatestilor au fost și bordeiele, dovadă că acestea s-au mai păstrat și în toponimia locului până în zilele noastre. Dar, după cum spun specialiștii în istoria arhitecturii, în această parte a Olteniei, bordeiele au existat în număr redus, sporadic. Casa de sub munte și din regiunea dealurilor e veche.

Lemnul a constituit principalul material de construcție al caselor din Barbatesti, el găsiindu-se din belșug în munte și pe dealurile împădurite din apropiere. În trecut casele erau construite în întregime din lemn, bârne sau nuiele.

În zilele noastre au survenit modificări în organizarea interiorului caselor din Barbatesti. Întâlnim frecvent mobilier de oraș, instalații moderne de iluminat și preparat hrana (aragazul), aparate radio și televizoare, țesături și obiecte de decor procurate din comerț. La împodobitul interiorului se folosesc însă și țesături și alte obiecte utilitare și decorative lucrate în casă, fie mai vechi, fie recente, printre care amintim frumoasele covoare oltenești.

Construcțiile anexe (acareturile) pot fi amenajate în subsol, la suprafața solului și suspendate pe stâlpi, având funcții diferite (adăposturi pentru animale, pentru furaje, pentru merinde, unelte și



vehicule): șure, grajduri, coșare, cotețe etc..

Acareturile sunt și astăzi dispuse în jurul casei, astfel încât să fie la îndemâna omului. Alături de casă sau mai spre spate este așezată bucătăria de vară (cunia), construită din scânduri, având o vatră, cuptor pentru copt și toate cele necesare treburilor gospodărești legate de alimentație (troaca pentru mălai, sita pentru cernut, vase din ceramică sau metal, cărpătorul pentru pus mămăliga pe el, vadra de apă – în trecut mai ales, astăzi se folosește găleată din metal sau plastic – masă scundă, scaune mici etc.).

7.9.6. Primăria

jud. Vâlcea, Comuna Bărbătești, sat Bodești, strada Principală, nr. 59, Cod poștal 247027

În trecut, satele comunei Barbatesti au fost administrate separat, fiind conduse de pârcălabi, ajutați de aleșii satului, care erau un fel de deputați sătești, care se ocupau cu strângerea birului și judecarea pricinilor dintre localnici. În urma reformei administrative, dată în timpul domnitorului Alexandru Ioan Cuza (1864), satele s-au unit și au format comuna Barbatesti.

În ultimii ani mai ales, prin mobilizarea de către conducerea Consiliului popular comunal a unui număr mare de cetățeni, s-a ajuns la realizarea unor obiective de interes obștesc și la obținerea unor succese remarcabile, printre care amintim:

- Asfaltare drumuri de interes comunal 2,513 km - comuna Bărbătești, județul Vâlcea
- Reabilitare Școală Bodești
- Reabilitare Cămin Cultural Bărbătești
- Construcție dispensar în satul Bărzești, comuna Bărbătești, județul Vâlcea
- Asigurarea scurgerii apelor prin șanțuri betonate pe DJ 646 comuna Bărbătești, județul Vâlcea
- Înființare sistem distribuție gaze naturale în comuna Bărbătești, județul Vâlcea

7.9.7. Industria

Lucrul la munte reprezintă o altă ocupație a locuitorilor comunei, care în trecut se făcea manual, cu unelte ca: securea, fierăstrăul, țapinul (sapinul). Împinși de nevoi, mulți săteni plecau săptămâni întregi pentru a găsi de lucru prin Ardeal (Tâlmaci), alții lucrau la Brezoi și Arnota. Lemnul se tăia, apoi se corhănea (se cobora la vale pe firul văii, cu țapinul), apoi se plutărea pe scocuri cu apă. Lemnul venea de la distanță și se oprea în lac. La scocurile de uscat se puneau "mâță" și "mârtani" (niște piroaie de fier) care aveau misiunea de a frâna viteza lemnului. Scocul avea o înclinație de 80 de grade. Prin scocuri, lemnele erau conduse la rampele de încărcat.

La transportul lemnului s-au folosit în mod treptat mijloace hipo (cai), boii, apoi trenul, funicularul și camioane.

Meșteșugurile și industria casnică

Ca forme specializate de muncă, pe ramuri de activitate productivă, au apărut meșteșugurile și



meseriile sătești. La început activități cu caracter vremelnic, ele au devenit mai târziu activități permanente. Ca meșteșuguri practicate exclusiv de către femei amintim țesutul, croitul și vopsitul. Femeile realizau pentru familia lor tot ceea ce era îmbrăcăminte textilă. Crescând un număr mai mare de oi, în trecut au avut materia primă asigurată. Activitatea începea cu "tunsul oilor", care se făcea odată cu sosirea căldurilor de vară, când oile încep să năpârlească (lâna începe să se desprindă atunci când se agață de ceva).

7.9.8. Legenda Comunei Barbatesti

Circula pe la bătrânii noștri următoarea legendă despre numele comunei: demult, demult, pe locurile unde este așezată comuna noastră erau trei ciobani. Ei veniseră de la câmpie spre munte de teama dușmanilor. Numele lor erau Costea, Bărbat și Dobre. După moartea tatălui lor împart moșia astfel: Costea rămâne la Costesti și întemeiază comuna Costesti. Bărbat trece peste deal și formează comuna Bărbătești, iar Dobre trece la Dobriceni și formează această comună.

Deșeuri

O problemă importantă în ce privește mediul și protecția acestuia este reprezentată de prezența și gestionarea deșeurilor menajere și din producție :colectare, transport, tratare, valorificare și eliminare. Un rol important în protejarea mediului îl are un management judicios al deșeurilor care trebuie să cuprindă câteva principii de bază, care sunt și cele ale Comunității Europene stabilite și adoptate în 1990. Managementul deșeurilor ocupă un rol important, deoarece deșeurile nu sunt numai o potențială sursă de poluare, dar ele pot constitui și o sursă de materii prime secundare. **Scopul proiectului:** dezvoltarea durabilă a zonei înconjurătoare și întregului județ Vâlcea prin creșterea capacității Consiliilor Locale de a implementa măsurile de protecție a mediului în ceea ce privește modul de gestionare al deșeurilor în conformitate cu aquis-ul comunitar.

Obiective generale:

Îmbunătățirea colectării și transportului deșeurilor într-o zonă în care nu a existat până acum un sistem public de salubritate;

Îmbunătățirea metodelor simple și eficiente de tratare a deșeurilor în sensul asigurării unui raport cost-beneficiu satisfăcător.

Obiective operaționale:

- Crearea unei infrastructuri moderne de colectare a deșeurilor și încurajarea colectării selective a acestora, în vederea creșterii atractivității investiționale a localităților
- Creșterea nivelului de colectare a deșeurilor, prin achiziția unor mijloace de transport pentru transferul acestora;
- Reducerea cantității de deșeuri depozitate necontrolat, prin instalarea unor sisteme de colectare;
- Creșterea nivelului de colectare selectivă a deșeurilor, prin elaborarea unor materiale informative și susținerea unor campanii publicitare;



- Înființarea unui sistem public de salubritate cu personal specializat, în vederea exploatarei adecvate a investiției;

8. ANALIZA SWOT

Analiza SWOT reprezintă un instrument esențial pentru evaluarea situației actuale a comunei Bărbătești, evidențind punctele forte și punctele slabe interne, precum și oportunitățile și amenințările din mediul extern.

Primăria comunei Barbatesti, trebuie sa își însușească și sa promoveze o viziune strategica in ceea ce privește dezvoltarea sa in viitor. Lipsa unei asemenea viziuni duce la o activitate administrativa dezorganizata, in cadrul căreia se pot rata oportunități și se pot consuma irațional resurse prețioase. Experiența internaționala a arătat ca proiectele și programele operaționale funcționează cel mai bine atunci când fac parte dintr-un cadru încheșat și când exista o coordonare la nivel strategic.

Procesul de planificare strategica (PPS) are ca scop definirea reperelor strategice de dezvoltare a comunei pe o perioada de 5-8 ani. Etapele metodologice principale ale PPS au fost următoarele: realizarea unei analize preliminare, stabilirea viziunii asupra dezvoltării strategice a comunității, analiza sectorială a domeniilor strategice principale și articularea documentului strategic.

Principiile care au stat la baza PPS au fost asigurarea validității științifice, implicarea comunității, transparenta, obiectivitatea, coerența și continuitatea demersului.

Pentru a da roade, planificarea strategica trebuie însoțită de promovarea, la nivelul administrației publice locale, a unui management strategic integrat, la toate nivelurile, capabil sa identifice și sa speculeze oportunitățile apărute in beneficiul comunei.

Analiza SWOT este o metoda eficienta, utilizata in cazul planificării strategice pentru identificarea priorităților și pentru crearea unei viziuni comune de realizare a strategiei de dezvoltare. De fapt analiza SWOT trebuie sa dea răspunsul la întrebarea „Unde suntem ? „, aceasta implicând analiza mediului intern al comunei și mediul extern general și specific.

Analiza SWOT este o metodologie de analiza a unui proiect. Numele este descriptiv: **Strengths** (puncte tari), **Weaknesses** (puncte slabe), **Opportunities** (oportunități), **Threats** (riscuri).



Pentru a avea certitudine ca politicile și programele existente corespund necesităților de dezvoltare a comunei Barbatesti, in cadrul limitărilor impuse de resursele locale disponibile și pentru accesarea fondurilor prin care Uniunea Europeana susține politica de dezvoltare regionala s-a impus elaborarea strategiei de dezvoltare locala

Punctele forte și cele slabe sunt legate de comuna și de strategiile acesteia, și de modul cum se compara cu concurenta. Oportunitățile și amenințările vin dinspre mediul de piața și din direcția concurenței; de regula sunt factori asupra cărora zona in general nu are nici un control. **Analiza SWOT** ia in considerare organizarea asezării, performantele acesteia, produsele cheie și piețele strategice. Unele "oportunități" și "amenințări" vor apărea din "punctele tari" și "punctele slabe" ale comunei. Amenințările pot fi concrete sau potențiale

Întrebări cheie care îndruma analiza strategiei

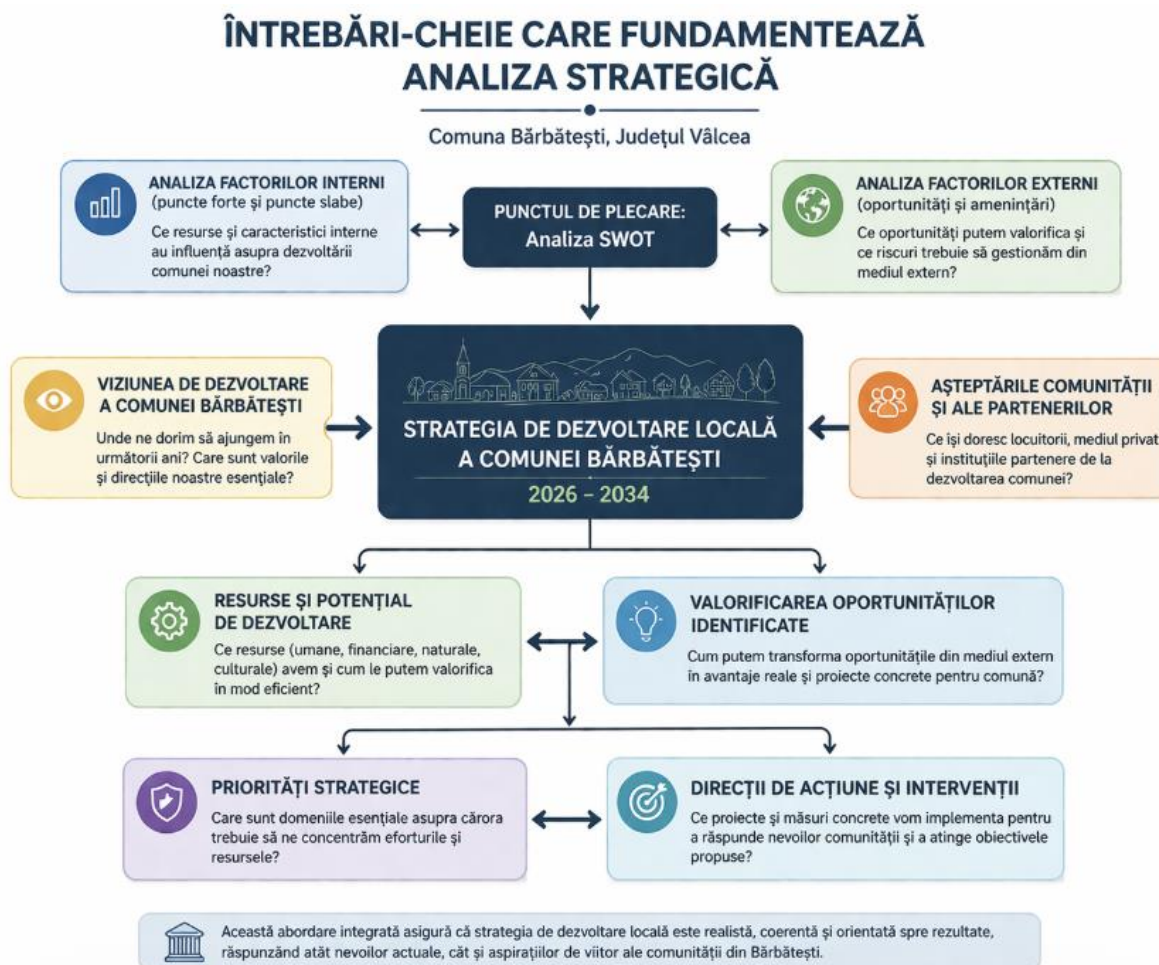



În urma analizei **SWOT** s-au identificat trei principii prioritare care ar trebui să stea la baza elaborării strategiei în vederea dezvoltării durabile, și anume



Viata economică a comunei Bărbătești, trebuie revigorată și dezvoltată în toate domeniile sale: agricultura, zootehnie, industrie, comerț și silvicultura. Autoritatea publică locală va trebui să investească pentru redresarea vieții economice a comunei, trebuie să fie prioritatea numărul unu, deoarece aceasta produce cele mai mari efecte benefice.

Infrastructura necesită îmbunătățiri continue, de aceea investițiile trebuie făcute după anumite criterii economice astfel încât să producă beneficii:

- siguranța și securitatea locuitorilor comunei împotriva calamităților;



- raportul valoarea investiție/ efecte economico-financiare produse;
- raportul valoare investitie/numărul beneficiarilor

Un alt punct important pentru creșterea *atractivității* comunei îl constituie facilitățile culturale și de agrement pe care le oferă sau pe care ar putea sa le ofere comuna Barbatesti, astfel încât confortul social al locuitorilor sa fie imbunătățit. Complementar acest lucru va creste și atractivitatea turistica a comunei.



CADRU NATURAL ȘI LOCALIZARE GEOGRAFICĂ			
PUNCTE TARI (Strengths)	PUNCTE SLABE (WEAKNESSES)	OPORTUNITĂȚI (Opportunities)	AMENINȚĂRI (Threats)
<ul style="list-style-type: none"> • Existența tradiției în activitățile agricole și zootehnice • Diversitate în creșterea animalelor (ovine, bovine, cabaline, păsări) • Forță de muncă cu experiență în agricultură • Suprafață agricolă disponibilă diversificată • Existența fondurilor europene pentru dezvoltarea agriculturii • Suprafață semnificativă de fond forestier 	<ul style="list-style-type: none"> • Fragmentarea suprafețelor agricole, care conduce la practicarea unei agriculturi tradiționale, cu competitivitate economică redusă; • Nivel scăzut de informare a potențialilor antreprenori locali și externi privind oportunitățile de afaceri și sursele de finanțare disponibile; • Lipsa unor evaluări actualizate ale categoriilor de sol, precum și a studiilor pedologice și agrochimice; • Grad redus de asociere între producătorii agricoli; • Dispariția unităților productive și de 	<ul style="list-style-type: none"> • Înființarea și dezvoltarea formelor asociative în agricultură (cooperative, asociații agricole); • Dezvoltarea fermelor zootehnice pentru creșterea bovinelor, ovinelor și caprinelor; • Crearea de noi locuri de muncă în sectorul agricol și agroalimentar; • Creșterea veniturilor populației prin valorificarea producției agricole; • Valorificarea potențialului tradițional și a specificului local; 	<ul style="list-style-type: none"> • Concurența produselor agroalimentare provenite din import, pe piața Uniunii Europene; • Instabilitatea cadrului legislativ în domeniul agricol; • Lipsa unor mecanisme eficiente de protecție a producției agricole interne; • Nivel redus de informare a agricultorilor cu privire la cerințele și standardele europene;



	<p>cercetare agricolă, ceea ce determină o productivitate scăzută a muncii în agricultură;</p> <ul style="list-style-type: none"> • Existența unor suprafețe agricole nevalorificate; • Nivel redus al investițiilor în sectorul agricol; • Lipsa sistemelor moderne de irigații; • Organizarea deficitară a lanțurilor de producție și distribuție, precum și numărul redus de contracte de preluare a producției; • Absența unor structuri organizate pentru comercializarea produselor agricole, inclusiv a piețelor de tip en-gros; • Lipsa culturilor alternative cu valoare adăugată ridicată, în comparație cu culturile tradiționale; 	<ul style="list-style-type: none"> • Existența unui cadru legislativ favorabil pentru înființarea și dezvoltarea exploatațiilor agricole; • Accesul la finanțare prin Planul Național Strategic și alte programe dedicate dezvoltării rurale; • Implementarea programelor naționale de modernizare și restructurare a sectorului zootehnic și agroalimentar; • Sprijin instituțional acordat de organismele de consultanță agricolă pentru accesarea fondurilor europene; • Dezvoltarea unităților de procesare a produselor agricole (vegetale și animale), inclusiv prin valorificarea 	<ul style="list-style-type: none"> • Cunoștințe insuficiente în domeniul elaborării și implementării proiectelor finanțate din fonduri europene (FEADR);
--	---	---	---



	<ul style="list-style-type: none"> • Insuficiența lucrărilor de îmbunătățiri funciare (desecări, nivelări); • Reticența producătorilor față de piața de desfacere a produselor agroalimentare din gospodărie; • Dotarea insuficientă cu utilaje agricole necesare efectuării lucrărilor în condiții optime; • Îmbătrânirea forței de muncă din sectorul agricol; • Nivel tehnologic scăzut în agricultură și zootehnie; • Lipsa resurselor financiare necesare pentru atragerea și menținerea specialiștilor în domeniul agricol; • Comercializarea produselor agricole fără etichetare și certificare corespunzătoare. 	<p>infrastructurii existente (spații dezafectate);</p> <ul style="list-style-type: none"> • Posibilitatea dezvoltării agriculturii ecologice și a produselor certificate; • □ Creșterea gradului de asociere între fermieri, în vederea reducerii costurilor și creșterii competitivității; 	
--	--	---	--



SPAȚII VERZI – COMUNA BĂRBĂTEȘTI

Puncte tari	Puncte slabe	Oportunități	Amenințări
<ul style="list-style-type: none"> • Existența unui cadru natural deosebit, specific zonei de deal și munte; • Nivel redus de poluare și mediu natural bine conservat; • Existența unor suprafețe verzi naturale extinse (păduri, pajiști); • Potențial ridicat pentru dezvoltarea spațiilor verzi și de recreere; • □ Tradiție în utilizarea durabilă a resurselor naturale; 	<ul style="list-style-type: none"> • Resurse financiare limitate pentru amenajarea și întreținerea spațiilor verzi; • Lipsa unor spații verzi amenajate modern pentru recreere; • Dotări insuficiente (mobilier urban, locuri de joacă, zone de relaxare); • Lipsa unui sistem organizat de întreținere și administrare a spațiilor verzi; • □ Grad redus de implicare a comunității în protejarea acestora; 	<ul style="list-style-type: none"> • Acces la fonduri europene și guvernamentale pentru amenajarea spațiilor verzi; • Posibilitatea dezvoltării unor proiecte de recreere și turism local; • Disponibilitatea unor terenuri pentru amenajări viitoare; • Programe naționale și europene pentru protecția mediului; • □ Creșterea interesului pentru calitatea mediului și spații de relaxare; 	<ul style="list-style-type: none"> • Finanțare limitată sau dificultăți în accesarea fondurilor; • Degradarea spațiilor verzi existente din cauza întreținerii insuficiente; • Fenomene naturale (secetă, alunecări de teren, schimbări climatice); • Utilizarea necorespunzătoare a spațiilor verzi de către populație;



			<ul style="list-style-type: none">• □ Presiuni asupra terenurilor pentru alte tipuri de utilizare (construcții);
--	--	--	--



SĂNĂTATE– COMUNA BĂRBĂTEȘTI			
Puncte tari	Puncte slabe	Oportunități	Amenințări
<ul style="list-style-type: none"> Existența cabinetelor de medicină de familie la nivel local; Existența unui cabinet veterinar Existența unei farmacii în comună; Acces la servicii farmaceutice de bază în comună sau în proximitate; Proximitatea față de unități medicale din orașele apropiate (ex. Râmnicu Vâlcea); Posibilitatea accesării serviciilor medicale 	<ul style="list-style-type: none"> Lipsa unor unități medicale moderne (centru medical complet); Acces limitat la servicii medicale specializate în comună; Lipsa serviciilor de urgență permanente (SMURD/ambulanță în comună); Personal medical insuficient raportat la nevoile populației; Dotarea tehnică limitată a cabinetelor medicale; Acces dificil pentru populația din zonele izolate; 	<ul style="list-style-type: none"> Acces la fonduri europene și guvernamentale pentru modernizarea infrastructurii medicale; Dezvoltarea serviciilor medicale de proximitate (centre comunitare, telemedicină); Posibilitatea realizării de parteneriate cu spitale și instituții medicale din județ; Implementarea programelor de prevenție și educație pentru sănătate; Dezvoltarea serviciilor medicale mobile pentru zonele rurale; 	<ul style="list-style-type: none"> Migrația personalului medical către centre urbane sau în străinătate; Creșterea costurilor serviciilor medicale; Îmbătrânirea populației și creșterea incidenței bolilor cronice; Acces dificil la servicii medicale pentru populația vulnerabilă; Dependența de infrastructura medicală din orașe; Posibile crize sanitare sau situații de urgență (epidemii);



<p>specializate în centre urbane din apropiere;</p> <ul style="list-style-type: none">• Nivel relativ scăzut al poluării, favorabil sănătății populației;•	<ul style="list-style-type: none">• Îmbătrânirea populației și creșterea nevoii de servicii medicale;;	<ul style="list-style-type: none">• Creșterea interesului pentru investiții în sectorul sănătății;	
---	--	--	--



EDUCAȚIE– COMUNA BĂRBĂTEȘTI

Puncte tari	Puncte slabe	Oportunități	Amenințări
<ul style="list-style-type: none"> • Existența unităților de învățământ preuniversitar (grădiniță și școală gimnazială); • Reabilitarea și modernizarea parțială a infrastructurii educaționale; • Existența unor activități extracurriculare la nivel local; • Implicarea cadrelor didactice în procesul educațional; • Posibilitatea accesului elevilor la unități de 	<ul style="list-style-type: none"> • Lipsa învățământului liceal în comună; • Lipsa specializărilor profesionale adaptate nevoilor economiei locale; • Migrarea elevilor către unități de învățământ din mediul urban; • Dotarea insuficientă a unităților de învățământ; • Resurse financiare limitate pentru modernizarea infrastructurii și a materialelor didactice; • Acces limitat la programe educaționale moderne; • Scăderea populației școlare; 	<ul style="list-style-type: none"> • Acces la fonduri europene și guvernamentale pentru modernizarea școlilor; • Construirea sau modernizarea unor unități educaționale (ex. grădiniță); • Dezvoltarea programelor de tip „Școală după școală”; • Înființarea unor centre educaționale sau cluburi pentru copii; • Organizarea de cursuri pentru perfecționarea cadrelor didactice; 	<ul style="list-style-type: none"> • Scăderea numărului de elevi ca urmare a migrației populației; • Creșterea riscului de abandon școlar; • Migrarea cadrelor didactice către zone urbane; • Lipsa interesului pentru continuarea studiilor în mediul rural; • Disparități între mediul rural și urban în ceea ce privește calitatea educației;



învățământ liceal în localitățile apropiate;		<ul style="list-style-type: none">• Accesarea programelor de mobilitate și schimburi educaționale;• Dezvoltarea parteneriatelor cu instituții educaționale din județ;	
--	--	--	--



FORȚĂ DE MUNCĂ ȘI FORMARE PROFESIONALĂ

Puncte tari	Puncte slabe	Oportunități	Amenințări
<ul style="list-style-type: none"> • Existența unei populații cu experiență în activități agricole și tradiționale; • Disponibilitatea forței de muncă locale pentru activități sezoniere; • Existența unei populații relativ stabile în comunitate; • Participarea unei părți a populației la programe de calificare și reconversie profesională; • Existența unor competențe de bază în diverse domenii (agricultură, construcții, servicii); 	<ul style="list-style-type: none"> • Îmbătrânirea populației și reducerea forței de muncă active; • Migrația forței de muncă, în special a tinerilor, către mediul urban sau în străinătate; • Nivel redus de calificare în domenii moderne sau cerute pe piața muncii; • Lipsa programelor locale de formare profesională; • Lipsa specializărilor adaptate nevoilor economiei locale; • Ocuparea predominantă în agricultură de subsistență; 	<ul style="list-style-type: none"> • Acces la programe de finanțare pentru formare profesională și ocupare; • Dezvoltarea cursurilor de calificare și reconversie profesională; • Posibilitatea creării de locuri de muncă prin investiții locale; • Parteneriate cu instituții de formare profesională și agenții de ocupare; • Corelarea formării profesionale cu nevoile economiei locale; • Sprijin guvernamental pentru angajarea tinerilor și a persoanelor vulnerabile; 	<ul style="list-style-type: none"> • Continuarea migrației forței de muncă tinere; • Scăderea populației active; • Creșterea șomajului în rândul tinerilor; • Lipsa corelării între cererea și oferta de pe piața muncii; • Creșterea numărului de persoane inactive sau dependente social; • Reducerea interesului pentru formare profesională;



<ul style="list-style-type: none">• Lipsa conflictelor sociale majore;	<ul style="list-style-type: none">• Acces limitat la oportunități de angajare în comună;		
--	--	--	--



INFRASTRUCTURĂ RUTIERĂ

Puncte tari	Puncte slabe	Oportunități	Amenințări
<ul style="list-style-type: none"> • Existența drumurilor județene care asigură legătura cu localitățile învecinate; • Existența drumurilor comunale care asigură accesul între satele componente; • Acces relativ facil către municipiul Râmnicu Vâlcea și alte centre urbane; • Rețea rutieră existentă care poate fi modernizată și extinsă; 	<ul style="list-style-type: none"> • Starea necorespunzătoare a unor drumuri comunale și locale; Infrastructură rutieră insuficient modernizată (lipsa asfaltării complete); • Lipsa trotuarelor și a infrastructurii pentru pietoni; • Lipsa sistemelor de colectare a apelor pluviale (șanțuri, rigole); • Acces dificil în anumite zone ale comunei (drumuri secundare); • Iluminat public insuficient pe unele tronsoane; • Lipsa marcajelor și a semnalizării rutiere adecvate; 	<ul style="list-style-type: none"> • Acces la fonduri europene și guvernamentale pentru modernizarea infrastructurii rutiere; • Programe naționale pentru asfaltarea și reabilitarea drumurilor locale; • Posibilitatea modernizării drumurilor comunale și județene; • Dezvoltarea infrastructurii pietonale și de siguranță rutieră; • Creșterea conectivității cu localitățile din zonă și cu centrele urbane; 	<ul style="list-style-type: none"> • Finanțare insuficientă pentru proiectele de infrastructură; • Degradarea accelerată a drumurilor din cauza condițiilor meteorologice; • Creșterea costurilor lucrărilor de infrastructură; • Întârzierea implementării proiectelor din cauza birocrăției; • Accesibilitate redusă în anumite perioade (ploi, iarnă);



MOBILITATE			
Puncte tari	Puncte slabe	Oportunități	Amenințări
<ul style="list-style-type: none"> Existența unor servicii de transport public către localitățile apropiate; Existența transportului școlar pentru elevi; Acces relativ bun către drumurile județene; Posibilitatea deplasării către centre urbane din apropiere (ex. Râmnicu Vâlcea); Existența unor inițiative locale pentru îmbunătățirea mobilității; 	<ul style="list-style-type: none"> Frecvență redusă a transportului public; Lipsa unui sistem organizat de transport public local la nivelul comunei; Acces dificil din unele sate sau zone izolate; Lipsa infrastructurii pentru deplasare pietonală (trotuare); Lipsa pistelor pentru biciclete; Dependența ridicată de transportul individual (autoturisme); 	<ul style="list-style-type: none"> Acces la fonduri pentru modernizarea infrastructurii de mobilitate; Dezvoltarea serviciilor de transport public rural; Modernizarea drumurilor și creșterea conectivității; Posibilitatea dezvoltării transportului ecologic (biciclete, transport verde); Programe naționale și europene pentru mobilitate durabilă; 	<ul style="list-style-type: none"> Scăderea interesului operatorilor pentru transportul rural; Creșterea costurilor de transport; Dependența ridicată de transportul individual; Acces limitat pentru populația vârstnică sau vulnerabilă; Degradarea infrastructurii rutiere din cauza condițiilor climatice;



	<ul style="list-style-type: none">• Infrastructură rutieră insuficient modernizată în anumite zone;	<ul style="list-style-type: none">• Crearea de trasee sigure pentru pietoni și bicicliști;	<ul style="list-style-type: none">• Izolarea anumitor zone ale comunei;
--	---	--	---



INFRASTRUCTURĂ DE UTILITĂȚI

Puncte tari	Puncte slabe	Oportunități	Amenințări
<ul style="list-style-type: none"> Existența rețelei de alimentare cu energie electrică la nivelul comunei; Existența sistemelor de alimentare cu apă în anumite zone ale comunei; Existența rețelei de canalizare (parțial implementată); Posibilitatea extinderii infrastructurii existente; Grad relativ bun de acoperire cu utilități de bază în zonele centrale; 	<ul style="list-style-type: none"> Lipsa rețelei de distribuție a gazelor naturale; Acoperire incompletă a rețelelor de apă și canalizare în toate satele componente; Infrastructură de utilități insuficient modernizată în anumite zone; Costuri ridicate pentru extinderea rețelelor în zone dispersate; Lipsa unor sisteme moderne de colectare și gestionare a apelor pluviale; Disfuncționalități în funcționarea rețelelor existente (în anumite zone); 	<ul style="list-style-type: none"> Posibilitatea extinderii rețelei de gaze naturale la nivelul comunei; Acces la fonduri europene și guvernamentale pentru dezvoltarea infrastructurii de utilități; Programe naționale pentru extinderea rețelelor de apă, canalizare și gaz; Modernizarea și extinderea rețelelor existente; Creșterea calității vieții prin dezvoltarea infrastructurii edilitare; Creșterea atractivității comunei pentru investiții; 	<ul style="list-style-type: none"> Buget local insuficient pentru realizarea investițiilor majore; Costuri ridicate pentru implementarea rețelei de gaze naturale; Întârzierea proiectelor din cauza procedurilor birocratice; Riscuri de poluare în lipsa extinderii complete a canalizării; Creșterea costurilor materialelor și lucrărilor; Acces dificil la finanțare pentru proiecte mari de infrastructură;



INFRASTRUCTURĂ DE TELECOMUNICAȚII			
Puncte tari	Puncte slabe	Oportunități	Amenințări
<ul style="list-style-type: none"> • Existența rețelelor de telefonie mobilă la nivelul comunei; • Acces la servicii de internet în majoritatea zonelor; • Dezvoltarea treptată a infrastructurii de telecomunicații; • Posibilitatea utilizării serviciilor digitale de bază 	<ul style="list-style-type: none"> • Calitatea neuniformă a serviciilor de internet și telefonie în toate zonele comunei; • Acces limitat la internet de mare viteză în zonele mai izolate; • Lipsa infrastructurii digitale moderne în anumite sate componente; • Nivel redus de digitalizare la nivelul populației; • Acoperire insuficientă în zonele greu accesibile; 	<ul style="list-style-type: none"> • Extinderea rețelelor de internet de mare viteză (fibră optică); • Acces la programe de finanțare pentru digitalizare și conectivitate; • Dezvoltarea infrastructurii de telecomunicații în zonele rurale; • Creșterea utilizării serviciilor digitale (educație online, servicii publice digitale); • Posibilitatea implementării punctelor de acces Wi-Fi în spații publice; 	<ul style="list-style-type: none"> • Rentabilitate scăzută pentru operatorii de telecomunicații în zonele rurale; • Întârzierea investițiilor în infrastructura digitală; • Disparități între mediul urban și rural în accesul la tehnologie; • Acces limitat la servicii moderne în zonele izolate; • Creșterea dependenței de infrastructura externă;



INFRASTRUCTURĂ PENTRU SITUAȚII DE URGENȚĂ			
Puncte tari	Puncte slabe	Oportunități	Amenințări
<ul style="list-style-type: none"> • Existența accesului la servicii de intervenție prin Inspectoratul pentru Situații de Urgență (ISU) la nivel județean; • Existența unor echipamente de bază la nivelul administrației locale (dacă există – ex. utilaje, personal primărie); • Posibilitatea intervenției rapide în colaborare cu localitățile învecinate; • Existența unor resurse locale care pot fi mobilizate în situații de urgență; 	<ul style="list-style-type: none"> • Lipsa unor servicii de intervenție prin Inspectoratul pentru Situații de Urgență (ISU); • Lipsa unei infrastructuri dedicate intervențiilor de urgență la nivel local; • Dotări insuficiente pentru intervenții rapide (echipamente, utilaje); • Lipsa personalului specializat pentru intervenții în situații de urgență; • Timp de răspuns mai mare din cauza dependenței de structuri externe; 	<ul style="list-style-type: none"> • Posibilitatea înființării sau dezvoltării unui Serviciu Voluntar pentru Situații de Urgență (SVSU); • Acces la fonduri pentru dotarea cu echipamente de intervenție; • Parteneriate cu ISU și alte instituții pentru instruire și intervenții; • Posibilitatea dotării comunei cu autospeciale și echipamente moderne; • Instalarea de hidranți și sisteme de prevenire a incendiilor; • Organizarea de programe de instruire pentru populație; 	<ul style="list-style-type: none"> • Riscuri naturale (inundații, alunecări de teren, incendii); • Timp de intervenție ridicat în situații de urgență; • Lipsa resurselor financiare pentru dotări; • Lipsa personalului calificat; • Vulnerabilitatea populației în fața situațiilor de urgență;



CULTURA			
Puncte tari	Puncte slabe	Oportunități	Amenințări
<ul style="list-style-type: none"> • Existența Căminului Cultural „Gheorghe Bobei”; • Existența Căminului Cultural Bodești; • Existența Bibliotecii Comunale Bărbătești; • Existența unor spații dedicate activităților culturale; • Păstrarea tradițiilor și obiceiurilor locale; • Potențial cultural specific zonei rurale; 	<ul style="list-style-type: none"> • Grad redus de valorificare a infrastructurii culturale existente; • Lipsa unui program constant de activități culturale; • Resurse financiare limitate pentru organizarea evenimentelor; • Interes scăzut al unei părți a populației pentru activități culturale; • Dotări insuficiente ale căminelor culturale; • Lipsa promovării patrimoniului cultural local; 	<ul style="list-style-type: none"> • Acces la finanțări pentru reabilitarea și modernizarea căminelor culturale; • Organizarea de evenimente culturale locale (festivaluri, sărbători tradiționale); • Promovarea tradițiilor și a identității locale; • Parteneriate cu instituții culturale din județ; • Dezvoltarea turismului cultural; • Implicarea comunității în activități culturale; 	<ul style="list-style-type: none"> • Pierderea tradițiilor și obiceiurilor locale; • Reducerea participării populației la activități culturale; • Migrația tinerilor și scăderea implicării acestora; • Finanțare insuficientă pentru cultură; • Degradarea infrastructurii culturale în lipsa investițiilor;



EFICIENȚĂ ENERGETICĂ			
Puncte tari	Puncte slabe	Oportunități	Amenințări
<ul style="list-style-type: none"> • Implementarea unor proiecte de eficiență energetică la nivel local (ex. Școala Bodești, sediul Primăriei); • Creșterea interesului administrației publice locale pentru investiții în eficiență energetică; • Conștientizarea importanței reducerii consumului de energie; 	<ul style="list-style-type: none"> • Număr redus de clădiri publice și private reabilite energetic; • Lipsa extinderii proiectelor de eficiență energetică la nivelul întregii comune; • Existența unor locuințe și clădiri publice cu consum ridicat de energie; • Zone insuficient acoperite de iluminatul public modern; • Resurse financiare limitate pentru investiții extinse în eficiență energetică; 	<ul style="list-style-type: none"> • Acces la fonduri europene și guvernamentale pentru reabilitare energetică; • Extinderea proiectelor de eficiență energetică la nivelul tuturor clădirilor publice; • Posibilitatea utilizării surselor regenerabile de energie (panouri fotovoltaice); • Dezvoltarea sistemelor moderne de iluminat public; 	<ul style="list-style-type: none"> • Costuri ridicate pentru implementarea proiectelor de eficiență energetică; • Buget local insuficient pentru extinderea investițiilor; • Lipsa interesului unor proprietari pentru reabilitarea locuințelor; • Creșterea prețurilor la materiale și lucrări; • Acces dificil la finanțare pentru populație;



		<ul style="list-style-type: none">• Creșterea eficienței energetice la nivelul gospodăriilor;• Reducerea costurilor cu energia pe termen lung;	
--	--	---	--



CALITATEA FACTORILOR DE MEDIU			
Puncte tari	Puncte slabe	Oportunități	Amenințări
<ul style="list-style-type: none"> Lipsa poluării industriale semnificative la nivelul comunei; Existența unui mediu natural bine conservat, specific zonei de deal și munte; Prezența suprafețelor împădurite și a biodiversității locale; Calitate bună a aerului comparativ cu mediul urban; Existența unor resurse naturale valoroase (păduri, ape, terenuri agricole); 	<ul style="list-style-type: none"> Nivel redus de educație ecologică în rândul populației; Depozitarea necontrolată a deșeurilor în anumite zone; Gestionarea insuficientă a apelor uzate în unele gospodării; Lipsa unui sistem complet de colectare selectivă a deșeurilor; Poluarea punctuală a solului și apelor din cauza activităților gospodărești; Lipsa unor măsuri eficiente de prevenire a poluării; 	<ul style="list-style-type: none"> Acces la fonduri pentru proiecte de protecția mediului; Extinderea sistemelor de colectare și reciclare a deșeurilor; Inițierea campaniilor de educație ecologică; Împăduriri și refacerea zonelor degradate; Modernizarea infrastructurii de apă și canalizare; Dezvoltarea unor proiecte de mediu la nivel local 	<ul style="list-style-type: none"> Riscuri naturale (alunecări de teren, inundații); Eroziunea solului în anumite zone; Exploatarea necontrolată a resurselor naturale; Schimbările climatice și efectele acestora; Lipsa implicării populației în protejarea mediului; Creșterea cantității de deșeuri



MANAGEMENTUL DEȘEURILOR			
Puncte tari	Puncte slabe	Oportunități	Amenințări
<ul style="list-style-type: none"> Existența unui serviciu de salubritate la nivelul comunei; Existența unui contract cu operator autorizat pentru colectarea deșeurilor; Colectarea periodică a deșeurilor menajere; Implicarea administrației locale în gestionarea serviciului de salubritate; 	<ul style="list-style-type: none"> Infrastructură insuficient dezvoltată pentru colectarea selectivă; Grad redus de colectare selectivă a deșeurilor; Nivel scăzut de informare și conștientizare a populației; Depozitări necontrolate de deșeuri în anumite zone; Aplicarea insuficientă a sancțiunilor pentru depozitarea ilegală; Lipsa dotărilor suficiente (containere, platforme de colectare); 	<ul style="list-style-type: none"> Acces la fonduri pentru dezvoltarea infrastructurii de colectare selectivă; Implementarea unor campanii de educație și conștientizare ecologică; Extinderea sistemului de colectare selectivă la nivelul întregii comune; Dotarea cu echipamente moderne (containere, utilaje); Posibilitatea dezvoltării unor proiecte de reciclare și reducere a deșeurilor; 	<ul style="list-style-type: none"> Creșterea cantității de deșeuri generate; Persistența depozitării ilegale a deșeurilor; Poluarea solului, apei și aerului; Lipsa implicării populației în colectarea selectivă; Creșterea costurilor serviciilor de salubritate; Dificultăți în implementarea proiectelor din cauza finanțării;



		<ul style="list-style-type: none">• Parteneriate cu operatori specializați;	
--	--	---	--



TURISM			
Puncte tari	Puncte slabe	Oportunități	Amenințări
<ul style="list-style-type: none"> Existența unui cadru natural atractiv (zonă de deal și munte); Prezența pădurilor, peisajelor naturale și biodiversității; Potențial pentru dezvoltarea turismului rural și agroturistic; Existența unor obiective locale (cămine culturale, tradiții, biserici); Liniștea și calitatea mediului, atractive pentru turiști; Proximitatea față de alte zone turistice din județul Vâlcea;; 	<ul style="list-style-type: none"> Promovare insuficientă a potențialului turistic local; Infrastructură turistică slab dezvoltată; Număr redus de unități de cazare și servicii turistice; Lipsa unor trasee turistice amenajate și semnalizate; Lipsa unui centru de informare turistică; Nivel redus de pregătire profesională în domeniul turismului; Valorificare insuficientă a tradițiilor locale; 	<ul style="list-style-type: none"> Acces la fonduri pentru dezvoltarea turismului rural; Dezvoltarea agroturismului și a turismului ecologic; Crearea și promovarea traseelor turistice; Valorificarea tradițiilor și organizarea de evenimente locale; Dezvoltarea serviciilor de cazare și alimentație publică; Promovarea comunei în circuitul turistic județean; Creșterea interesului pentru turismul rural și natură; 	<ul style="list-style-type: none"> Lipsa investițiilor în infrastructura turistică; Scăderea interesului turiștilor în lipsa dezvoltării serviciilor; Concurența altor destinații turistice din zonă; Degradarea mediului natural în lipsa măsurilor de protecție; Migrarea populației tinere, reducând inițiativele turistice;



ADMINISTRAȚIE PUBLICĂ			
Puncte tari	Puncte slabe	Oportunități	Amenințări
<ul style="list-style-type: none"> • Administrație publică locală activă și implicată în dezvoltarea comunei; • Experiență în implementarea proiectelor cu finanțare nerambursabilă; • Deschidere către colaborare cu instituții și parteneri locali; • Implicarea autorităților locale în rezolvarea problemelor comunității; • Capacitate administrativă de bază pentru gestionarea serviciilor publice; 	<ul style="list-style-type: none"> • Personal insuficient specializat în accesarea și implementarea fondurilor europene; • Resurse financiare limitate la nivelul bugetului local; • Capacitate administrativă redusă pentru gestionarea proiectelor complexe; • Nivel redus de digitalizare a serviciilor publice; • Comunicarea instituțională poate fi îmbunătățită; • Volum mare de muncă raportat la personalul existent; 	<ul style="list-style-type: none"> • Acces la finanțări nerambursabile pentru dezvoltarea locală; • Creșterea accesului la programe de digitalizare a administrației publice; • Posibilitatea dezvoltării capacității administrative prin formare profesională; • Implementarea conceptului de administrație digitală și transparentă; • Dezvoltarea parteneriatelor instituționale; 	<ul style="list-style-type: none"> • Instabilitate legislativă și schimbări frecvente în administrație; • Birocrație ridicată în accesarea fondurilor; • Reducerea resurselor financiare disponibile; • Lipsa personalului calificat la nivel local; • Scăderea încrederii populației în instituțiile publice;



		<ul style="list-style-type: none">• Implicarea cetățenilor în procesul decizional (consultări publice);	<ul style="list-style-type: none">• Întârzierea implementării proiectelor din cauza procedurilor administrative;
--	--	---	--



9. PLANUL LOCAL DE ACȚIUNE PENTRU DEZVOLTAREA DURABILĂ

9.1. CONSIDERATII GENERALE

Planul Local de Acțiune (PLA) este un instrument de planificare și implementare și conține un set de politici pe domenii de activitate ce se vor aplica într-un termen determinat în scopul realizării obiectivelor generale fixate într-o strategie. Termenul de realizare a planului local de acțiune trebuie să corespundă termenului de 10-20 de ani, fixat pentru realizarea Strategiei Locale de Dezvoltare Durabilă (SLDD).

Planul de acțiune este procesul participativ de dezvoltare a unui plan relativ scurt, care utilizează resurse disponibile pentru a atinge obiective limitate, de obicei într-o zonă bine definită.

Periodic, PLA va fi revizuit, astfel încât obiectivele fixate să țină cont de evoluția macroeconomică la nivel național, starea economiei la nivel regional și local, precum și de opiniile comunității locale cu privire la implementarea lui. Cu cât revizuirea se face la intervale mai scurte, cu atât marja de eroare în privința evaluării resurselor la un proiect este mai mică, având în vedere că, pe măsură ce se înaintează în timp, variabilele economice ce trebuie luate în calcul la o prognoză economică se multiplică.

Planul Local de Acțiune pentru implementarea Strategiei Locale de Dezvoltare Durabilă a comunei Barbatesti, reprezintă un pachet de măsuri și proiecte necesare schimbării comunității locale pentru atingerea unor parametri specifici societății moderne, astfel ca durabilitatea să devină punctul forte al acesteia. El practic, respectă obiectivele specifice ale strategiei, prin care se propune:

9.2. Agricultură și dezvoltare rurală

Agricultura

- Dezvoltarea agriculturii prin utilizarea unor tehnici specifice și constituirea unor sisteme pentru adaptabilitatea la condițiile climatice;
- Varietatea activităților în domeniile agricole și zootehnice generatoare de venit la bugetul local;
- Sprijinirea organizării de asociații ale producătorilor comunei pentru a beneficia de oportunitățile care decurg din aceasta;
- Profitabilizarea practicilor agricole pentru a facilita și productivitatea lucrării aplicate pe terenurile agricole.

Principalele preocupări în domeniul agriculturii sunt:



- Cultivarea plantelor în exploatații agricole familiale;
- Creșterea animalelor în ferme de subzistență;
- Creșterea bovinelor;
- Producerea de lapte de vacă brut;
- Vânzarea cu ridicata a cartofilor de sămânță;
- Vânzarea cu ridicata a furajelor pentru animale;
- Vânzarea de materiale, reziduuri și produse secundare folosite pentru hrana animalelor.

Silvicultura

- Conservarea și protejarea capitalului silvic al comunei;
- Împădurirea unor suprafețe de teren pentru combaterea eroziunii.

9.3. Infrastructura și Mediu

- Conservarea și întreținerea mediului natural;
- Realizarea de lucrări în vederea regularizării albiei râului și apărări de maluri pentru prevenirea și reducerea consecințelor distructive ale inundațiilor.

Transport

- Stații de reîncărcare pentru vehiculele electrice la adresele extras CF 35757 Bărbătești, comuna Bărbătești, loc. Negrulești, jud. Vâlcea și extras CF 35088 Bărbătești, comuna Bărbătești, loc. Bârzești, jud. Vâlcea
- Amenajare trasee pentru biciclete și alei pentru circulația pietonală
- Modernizarea drumurilor comunale prin asfaltare și extinderea lor și pe ulite;
- -Asfaltare drumuri de interes local în comuna Bărbătești, județul Vâlcea”
- Realizare alei pietonale în comună;
- Modernizarea sistemului rutier.
- Asigurarea interconectării și interoperabilității între rețelele și modurile de transport;
- Utilizarea modurilor de transport ecologic;
- Utilizarea de mijloace de transport performante tehnic și operaționale pentru toate tipurile de transport;
- Implementarea tehnologiilor de depoluare specifice;
- Aplicarea măsurilor preventive pentru limitarea efectelor poluării;



- Extinderea transporturilor combinate și intermodale.

Utilitari

- Asigurarea scurgerii apelor pe DJ 646 E, comuna Bărbătești, județ Vâlcea
- „Modernizarea iluminatului public în comuna Bărbătești, județul Vâlcea”
- Centrală fotovoltaică 30KW – Comuna Bărbătești, județul Vâlcea”
- „Dezvoltarea sistemului de management local prin implementarea unor infrastructuri inteligente la nivelul comunei Bărbătești, județul Vâlcea
- Extindere rețelei de canalizare;
- Extindere rețelei de alimentare cu apă potabilă;
- Realizarea rețelei de alimentare cu gaz metan;
- Realizare stației de epurare și tratarea apelor reziduale;
- Montarea unui post de transformare în comună în vederea îmbunătățirii parametrilor curentului electric;
- Reabilitarea și modernizarea rețelei de iluminat public;
- Dotări pentru intervenții în caz de situații de urgență;
- Dotări cu utilaje și echipamente pentru serviciul de gospodărire comunală și salubritate;
- Respectarea regulilor de folosire durabilă a terenurilor din comună conform planului de urbanism general, ca instrument de planificare spațială.

Sănătate

- Îmbunătățirea serviciilor de asistentă medicală;
- Reabilitarea și dotarea corespunzătoare a dispensarului uman;
- Influențarea în mod sistematizat și organizat a populației cu privire la accesarea serviciilor de sănătate la o perioadă regulată de timp pentru prevenirea situațiilor de urgență prin susținerea și promovarea modului de viață sănătos.

Mediu

- Prevenirea poluării și păstrarea calității aerului;
- Informarea populației asupra riscurilor cauzate de deversarea apelor uzate în locuri neamenajate,
- Folosirea echilibrată a resurselor de apă și prevenirea poluării;



- Susținerea și informarea practicilor de agricultură ecologică;
- Înlăturarea deșeurilor de pe cursurile de apă și a domeniului public.

9.4. Economie

- Sprijinirea și promovarea unei industrii diversificate, mobile și capabile să dea posibilitatea de împlinire profesională și materială a locuitorilor comunei Barbatesti;
- Economie productivă de venit la bugetul local;
- Constituirea unei industrii nepoluante și durabile.

Comerț și Servicii

- Diversificarea de servicii oferite către cetățenii comunei Barbatesti, prin mărirea numărului societărilor comerciale;
- Promovarea și susținerea unor tehnici eficiente de marketing pentru atragerea turiștilor în comuna.
- Vitalizarea mediului economic local.
- Atragerea de capital străin.
- Implementarea de tehnologii de producție moderne.
- Reconversia și recalificarea profesională.
- Crearea unui sistem eficient de comunicare a IMM-urilor cu autoritățile locale, ONG-uri, asociații profesionale, științifice, civice, culturale, instituții de învățământ .
- Înființarea de noi IMM-uri, în special cu activitate turistică și de producție.
- Diversificarea ofertei de credite acordate IMM-urilor.
- Acordarea de facilități fiscale, inclusiv la nivel local.
- Colaborarea cu Agenția de Dezvoltare Regională ,patronate, organizații specializate capabile să sprijine inițiativa locală a IMM-urilor.
- Promovarea și mediatizarea potențialului economic și a oportunităților de afaceri locale.

Mediu de afaceri



- Protejarea întreprinderilor mici care desfășoară activități productive și participa la dezvoltarea zonei.
- Diversificarea către activități non-agricole:
 - investiții în producerea, procesarea și/sau marketing-ul primar al produselor care nu sunt acoperite de (producerea de mobilă, energie regenerabilă etc.) precum și procesarea industrială a produselor lemnoase.
 - promovarea și dezvoltarea activităților meșteșugărești, de artizanat și a altor activități tradiționale cu specific local (de prelucrarea lemnului, fierului, lânii, pielărie, olărit, broderie, croitorie, instrumente muzicale tradiționale, etc.)
 - investiții de dezvoltare a activităților de desfacere și comercializare a propriilor produse și a altor produse locale (produse de artizanat, meșteșugărești, produse tradiționale etc.)
 - investiții pentru încurajarea și dezvoltarea agro-turismului
 - Sprijinirea activităților de creare și dezvoltare de activități întreprinse de micro-întreprinderi, promovarea antreprenoriatului și dezvoltarea de structuri economice.

Turism

- Promovarea produselor turistice cu oferte variate pentru atragerea turiștilor;
- Pregătirea prin programe speciale a practicanților de agroturism zonali;
- Susținerea prin acțiuni eficiente de promovare a evenimentelor locale;
- Construirea unui complex turistic și de agrement în comuna ;
- Promovarea de măsuri eficiente de marketing.

9.5 Educație și cultură

Învățământ

- Accesul neîngrădit de împlinire individuală prin educație;
- Reabilitarea școlilor și grădinițelor din comuna;
- Construirea și dotarea cu mobilier a școlilor;
- Amenajarea și dotarea unui centru de joacă și recreere pentru copiii comunei ;
- Accesul la un sistem educațional performant, flexibil și adaptat condițiilor din mediul rural;
- Organizarea unei baze materiale capabile să mulțumească nevoile legate de actul educațional;



- Orientarea și sprijinirea persoanelor tinere în domeniul formării profesionale;
- Crearea șanselor pentru reformarea persoanelor adulte.

Cultura

- Instruirea și transmiterea practicilor tradiționale generațiilor viitoare;
- Accesul transparent la sursele de informare tradiționale și moderne;
- Structura spațiilor destinate activităților socio-culturale în concordanță cu necesitățile și mijloacele moderne;
- Construirea și modernizarea căminului cultural;
- Reabilitarea și punerea în valoare a patrimoniului cultural din comuna Barbatești.

9.6 Resurse Umane

Populația

- Crearea de condiții atractive pentru tineri, atât pentru cei din comuna cât și pentru cei din exteriorul comunei pentru atragerea acestora în comuna;
- Crearea de facilități și condiții pentru familie de tineri.

Piața muncii

- Înființarea suficientă de locuri de muncă în domenii variate de activitate pentru satisfacerea nevoilor de trai;
- Crearea de posibilități pentru reconversia profesională în sectoarele importante de pe piața forței de muncă.

Servicii Sociale

- Constituirea grupului de acțiune locală;
- Construcția unui complex social care să cuprindă un cămin-azil pentru bătrânii comunei și dotarea acestuia cu mobilier;



- Susținerea și dezvoltarea serviciilor de asistență socială pentru persoanele aflate în dificultate (minori, persoane vârstnice, persoane cu dizabilități);
- Întărirea legăturilor dintre Administrația Publică Locală și societatea civilă pentru rezolvarea problemelor de interes comunitar.

Dimensiunile dezvoltării actuale economice, sociale, de mediu și tehnologice au fost analizate în cadrul procesului de analiză-diagnostic din cadrul strategiei de dezvoltare, iar obiectivele strategice au fost creionate, fixându-se câteva repere ca referințe pentru dezvoltările ulterioare.

Scopul Planului de Acțiune îl reprezintă prezentarea principalelor măsuri și proiecte necesare fazei de planificare și implementare a dezvoltării economico - sociale, astfel încât procesul să poată fi evaluat continuu prin indicatorii selecționați ca relevanți pentru comuna Barbatesti.

Necesitatea unui plan de acțiune este dată de amploarea și complexitatea acțiunilor care trebuie executate pentru atingerea obiectivelor strategice definite.

La nivel temporal, pentru a realiza un management unitar sunt necesare 3 faze distincte astfel încât procesele necesare atingerii obiectivelor să poată fi bine coordonate:

- a. Planul de dezvoltare (planificarea activităților)
- b. Planul de executare (implementarea activităților)
- c. Planul de monitorizare (evaluarea activităților).

Pentru a avea o dezvoltare coerentă, suportul necesar trebuie să fie asigurat de către:

- Administrația Locală - prin Instituția Primăriei și Consiliul Local, care trebuie să-și replanifice dezvoltarea instituțională pentru acordarea unui suport logistic complex necesar planului de acțiune
- Comunitatea Locală - cetățeni și organizații, actori principali ai dezvoltării locale, prin atitudine și participare activă;
- Mediul de afaceri - firme și instituții finanțatoare, ca și suport financiar și logistic (informații și tehnologii moderne).

Planul de acțiune cuprinde:

⇒ programul de management, care planifică o serie de activități de organizare și inițiere a



- implementării, apoi urmărind evoluția implementării sa ia măsurile convenite.
- ⇒ modul de implementare în care competențele și atribuțiile sunt grupate pe structuri de implementare grupate pe funcții ale structurii manageriale: previziune, organizare, coordonare, antrenare
 - ⇒ etapele implementării strategiei de dezvoltare locală la nivelul unității de management. Planul anual este stabilit de Consiliul Local prin stabilirea priorității de realizare a obiectivelor și măsurilor programate conform criteriului presiune - stare - răspuns.

Acest criteriu se aplica astfel:

- se măsoară presiunea necesității îndeplinirii fiecărui obiectiv stabilit la momentul inițial; aceasta presiune se cuantifică pe nivelurile maximă, medie, mică
- se evaluează situația inițială, de fapt, stadiul în care se află acțiunea (studiu de fezabilitate, studiu de impact, elaborare proiect, implementare etc.)
- se presupune aplicarea măsurii
- se măsoară starea ipotetică finală, S_f , care se cuantifică sub forma de răspuns

Planul Local de Acțiune, prezintă principalele măsuri și proiecte necesare fazei de planificare și implementare a dezvoltării durabile, astfel: în procesul de dezvoltare se poate fi evaluat continuu complexitatea factorilor SEMT (social-economic-mediu- tehnologic) prin indicatorii de dezvoltare durabilă (dimensiuni ale durabilității) selecționați ca relevanți pentru comuna Bărbătești. Utilitatea unui plan de acțiune este dată de amploarea și complexitatea acțiunilor ce trebuie executate pentru atingerea obiectivelor strategice definite în Strategia de Dezvoltare Durabilă a comunei.

10. PRINCIPALELE FUNCȚII DE IMPLEMENTARE A STRATEGIEI DE DEZVOLTARE LOCALA SUNT:

1. **Funcția de previziune** - cuprinde activități care privesc:

- realizarea obiectivelor cuprinse în strategia de dezvoltare locală cu alocarea resurselor și mijloacelor de realizare pe anii 2026-2034
- întocmirea planurilor anuale prin preluarea obiectivelor din strategia de dezvoltare și realizarea acestora care au un grad ridicat de certitudine



- elaborarea de proiecte de finanțare, studii de fezabilitate, planuri de afaceri, studii de marketing, analize cost beneficiu etc. care să fundamenteze modalitățile și mijloacele necesare pentru realizarea obiectivelor
2. **Funcția de organizare**- cuprinde procesele de management, de grupare de atribuții și responsabilități, delegare de competențe cuprinse în strategia de dezvoltare ierarhizate astfel: persoane individuale, agenți economici, grupuri și comitete, primărie, comisii de specialitate din consiliul local.
 3. **Funcția de coordonare**- cuprinde activitățile prin care se armonizează hotărârile, deciziile și acțiunile persoanelor implicate în structura de implementare a strategiei de dezvoltare în cadrul funcțiilor de mai sus (previziune și organizare).
 4. **Funcția de antrenare**- cuprinde acțiunile de implicare și motivare a cetățenilor, a structurilor constituite și a grupurilor de interes pentru implementarea obiectivelor din strategia de dezvoltare locală.
 5. **Funcția de control și evaluare** -cuprinde activitățile prin care performanțele obținute sunt măsurate și comparate cu obiectivele stabilite inițial în vederea gradului de avansare a programului pentru a se elimina rămănerile în urmă. Se vor determina cauzele care determină abateri de la planificare și se stabilesc măsuri pentru corectarea abaterilor și pentru continuarea aplicării strategiei de dezvoltare locală.

10.1 PRINCIPII ȘI CONDITII

Pentru realizarea Planului Local de Acțiune, primăria comunei Barbatesti, ca autoritate publică locală, trebuie să-și întărească capacitatea instituțională la toate nivelele de decizie și execuție, aceasta presupune atragerea și furnizarea de resurse financiare suficiente și mobilizarea resurselor umane, identificarea celor mai eficiente mecanisme de comunicare, dar și analizarea cadrului administrativ de alocare a responsabilităților.

Rezolvarea problemelor curente, cât și a celor ce vor apărea în viitor depinde în foarte mare măsură de gradul de competență al conducerii administrației publice locale.



Materializarea capacității instituționale este un proces de durată în care administrația publică trebuie să acționeze pentru schimbarea radicală a atitudinii funcționarului public față de accesul cetățenilor la activitatea administrației.

În acest sens o principală preocupare a primăriei comunei Bărbătești a fost de armonizare a procedurilor administrative cu cele ale Uniunii Europene.

În ceea ce privește relația cu cetățeanul, primăria comunei a demarat un amplu proces de consultare a opiniei cetățenilor, cu privire la obiectivele strategice din perioada 2026-2034.

10.2 .OBJECTIVE GENERALE

Principalele obiective ale strategiei de dezvoltare locală a comunei Bărbătești sunt:

- Asigurarea accesului neîngrădit la infrastructura (apa, gaze, energie electrică și canalizare) a tuturor locuitorilor și al consumatorilor economici din comună;
- Reabilitarea și modernizarea în conformitate cu necesitățile și standarde europene a școlilor;
- Optimizarea și dezvoltarea infrastructurii de transport, telecomunicații și energie;
- Protecția mediului prin conformarea progresivă cu standardele de mediu din Uniunea Europeană pe care România va trebui să le atingă în totalitate;
- Garantarea condițiilor pentru crearea unor activități rentabile în zootehnie și agricultură;
- Combaterea excluderii și dezechilibrelor sociale prin crearea de noi oportunități investiționale.

13.CONOLIDAREA CAPACITATII INSTITUTIONALE A PRIMARIEI



Condițiile care stau la baza unei dezvoltări social - economice rapide sunt susținerea și participarea activă, respectarea legilor și onorarea obligațiilor primăriei comunei, precum și implicarea cetățenilor la luarea deciziilor în ceea ce privește rezolvarea propriilor probleme.

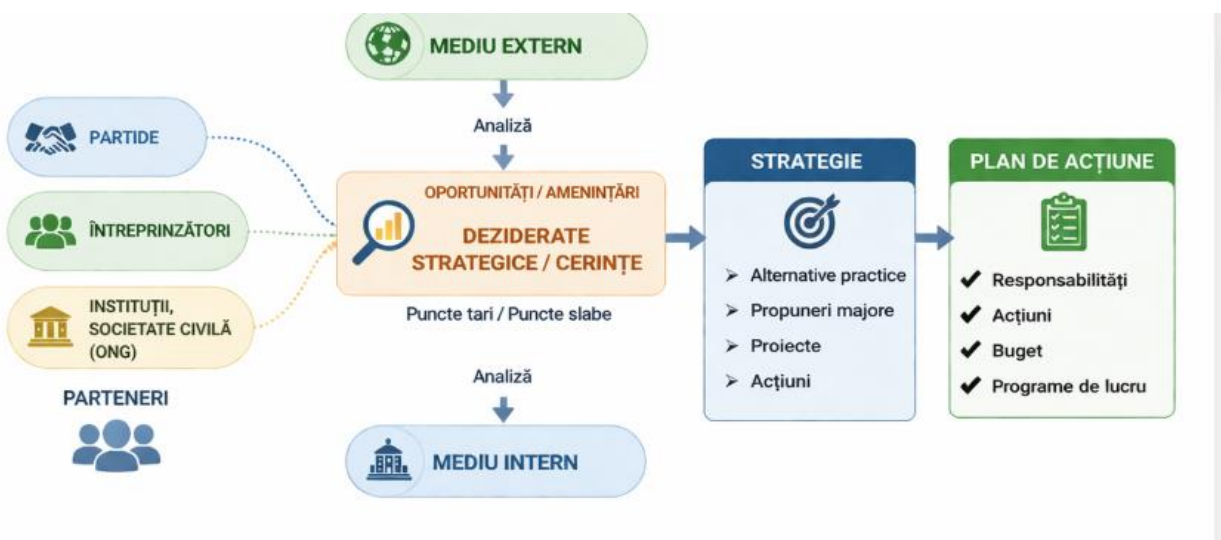

Administrația Publică Locală, fiind o interfață între cetățean și instituțiile statului, trebuie să elaboreze și să dezvolte un sistem de administrare bazat pe promovarea autonomiei locale reale și consolidarea cadrului instituțional.

Activitatea publică locală va fi orientată spre:

- susținerea dezvoltării comunitarii în scopul rezolvării tuturor problemelor comunei;
- sprijinirea dezvoltării infrastructurii prioritare pentru comunitate (aprovizionarea cu apă, gaze naturale, energie electrică, etc.) ;
- creșterea responsabilității persoanelor cu funcții de răspundere pentru depășirea limitelor stabilite de cheltuieli și utilizarea neeconomică a alocațiilor bugetare;
- verificarea strictă a bugetului local și distribuirea lui în mod eficient;
- adaptarea în continuare a cheltuielilor bugetare la posibilitățile reale de acumulare a veniturilor la buget.

Eficientizarea gestionării mijloacelor publice, prin:



- organizarea de licitații pentru achiziționarea de mărfuri, lucrări și servicii pentru necesitățile instituțiilor bugetare din banii publici;
- reducerea creșterii volumului de cheltuieli, inclusiv prin reducerea numărului de personal angajat în instituțiile bugetare, acolo unde este cazul;
- reevaluarea întregului sistem de servicii publice și transmiterea unor activități către sfera privată.

Consolidarea finanțelor publice:

- asigurarea cu surse financiare a măsurilor pentru satisfacerea necesităților social-economice și culturale ale populației, pentru dezvoltarea comunei;
- întreprinderea unor măsuri concrete pentru acumularea veniturilor proprii și menținerea echilibrului bugetar;
- constituirea de fonduri extrabugetare pentru susținerea unor programe de interes local;
- susținerea dezvoltării antreprenoriatului ca motor de creștere a economiei de piață.

Stabilirea și promovarea parteneriatului:

- sprijinirea organizațiilor nonguvernamentale;
- participarea la proiecte investiționale comune cu sectorul economic în domeniile social, cultural și de mediu.

Consolidarea managementului administrației publice locale consta în:

a. Dezvoltarea managementului resurselor umane

- Preocuparea primăriei comunei Barbatesti pentru pregătirea continuă a funcționarilor publici pe domeniile prioritare dezvoltării comunei.

b. Dezvoltarea nivelului de pregătire profesională

- Stabilirea necesităților și oportunităților de instruire;
- Corelarea necesităților cu potențialul uman existent;
- Stabilirea unui sistem de training adecvat.



c. Folosirea eficienta a resurselor umane

- Stabilirea regulamentului de organizare și funcționare a personalului și a regulamentului de ordine interioara;
- Personalul trebuie sa lucreze in domenii de activitate bine definite.

d. Creșterea responsabilitatii și a independenței profesionale

- Responsabilitate funcționarilor publici in conformitate cu prevederile legale;
- Conștientizarea importantei activității fiecărui angajat;
- Transparența funcționarii sistemului instituțional pentru fiecare angajat;
- Acordarea de stimulente financiare in funcție de eficienta și competitivitatea activităților depuse.

e. Schimbarea de fond a raportului dintre administrație și cetățean

- Serviciul public trebuie sa fie orientat in folosul cetățeanului;
- Eliminarea blocajelor birocratice cu care sunt confrunțați cetățenii și agenții economici;
- Întărirea și extinderea cadrului de participare a societarii civile la procesul decizional;
- Crearea unei strategii de comunicare operativa cu cetățenii;
- Implementarea unui sistem de management al calității.

f. Realizarea unui sistem de monitorizare a calității serviciilor publice

- Administrarea eficienta a banilor publici;
- Dezvoltarea comunei prin atragerea de proiecte și programe cu finanțare nerambursabilă;
- Cheltuirea eficienta a veniturilor.

g. Dezvoltarea managementul informațiilor

- Corelarea și integrarea bazelor de date din instituție;
- Analizarea nevoilor in domeniul software.



11. PROIECȚIA FINANCIARĂ

Un manager este interesat, în cele din urmă, de aspectele financiare ale proiectului în care se implică, oricât de interesantă și de novatoare este realizarea unui proiect. De aceea, trebuie acordată toată atenția documentelor referitoare la aspectele financiare ale proiectului prezentate prin intermediul studiului de fezabilitate și proiectului tehnic (evoluția estimată a veniturilor și cheltuielilor pentru următoarea perioadă de timp - de regulă următorii câțiva ani, indicatori de rentabilitate etc.).

Un element cheie al oricărui proiect îl reprezintă modul de satisfacere al nevoilor comunității locale.

Volumul cheltuielilor trebuie previzionat cu atenție și monitorizat pe tot parcursul derulării proiectului. Cheltuielile care urmează să se efectueze în vederea realizării proiectului nu vor avea o structură omogenă și, din acest motiv, trebuie să se facă distincția între diferitele destinații ale resurselor de care dispune primăria comunei Bărbătești.

O primă distincție importantă este cea dintre cheltuielile inițiale – care vor fi efectuate pentru a pune în mișcare noul proiect – și cele aferente realizării efective a proiectului.

Primele trebuie efectuate de regulă o singură dată, în perioada inițială. Cea de-a doua categorie de cheltuieli va avea un nivel mai stabil în timp, dar este și mai îndepărtată în timp față de momentul întocmirii studiului de fezabilitate și/sau proiectului tehnic.

Este foarte important să existe un grafic al celor două categorii de cheltuieli și să se determine cu precizie momentul în care proiectul să se realizeze.

În cazul în care acest moment este mai îndepărtat în realitate decât s-a presupus inițial, s-ar putea ca rentabilitatea proiectului să nu mai fie cea scontată. Atunci când se previzionează cheltuielile cu activitatea curentă, va trebui să se determine și mărimea resurselor necesare.

Un volum prea mare va ține resurse immobilizate în mod inutil, în timp ce un volum prea redus creează riscul unor întreruperi forțate ale realizării proiectului. Va trebui să se poată justifica nivelul pentru care s-a optat. Datele referitoare la veniturile și cheltuielile previzionate vor da o imagine asupra rentabilității proiectului. În aprecierea acestei rentabilități este bine să se evalueze cum vor arăta rezultatele în cazul în care apar evenimente neprevăzute.

De aceea s-a stabilit ca planificarea strategică din punct de vedere financiar este greu de realizat datorită schimbărilor legislației. Din aceeași cauză, bugetul local pe următorii 8 ani nu se poate exprima



exact. Repartizarea veniturilor arată gradul mare de dependență față de bugetul de stat și necesitatea alocării unor sume care să permită măcar asigurarea unui buget minim de funcționare.

12.OBIECTIVELE MAJORE PROPUSE

I.	Programele de dezvoltare locale in implementare
1.	Obiectivul „Dezvoltarea sistemului de management local prin implementarea unor infrastructuri inteligente la nivelul comunei Bărbătești, județul Vâlcea”
2.	Obiectivul „Amenajare trasee pentru biciclete și alei pentru circulația pietonală”
3.	Obiectivul „Centrală fotovoltaică 30KW – Comuna Bărbătești, județul Vâlcea”
4.	Obiectivul „Stații de reîncărcare pentru vehiculele electrice la adresele extras CF 35757 Bărbătești, comuna Bărbătești, loc. Negrulești, jud. Vâlcea și extras CF 35088 Bărbătești, comuna Bărbătești, loc. Bârzești, jud. Vâlcea”
5.	Obiectivul „Modernizarea iluminatului public în comuna Bărbătești, județul Vâlcea”
6.	Obiectiv „Modernizare și dezvoltare sistem de supraveghere video, comuna Bărbătești”
II.	Proiecte de infrastructură și utilități :
1.	Obiectivul „Asfaltare drumuri de interes local în comuna Bărbătești, județul Vâlcea”
2.	Obiectivul „Asigurarea scurgerii apelor pe DJ 646 E, comuna Bărbătești, județ Vâlcea”
III. Proiecte propuse	
1	Dezvoltare turismului la nivelul Regiunii Nord Vest
2	Eficiențizare clădiri publice :Camine, școli, primarie, unitati sanitare
2	Extinderea infrastructurii de utilități prin înființarea rețelei de gaze naturale în comuna Bărbătești, în vederea creșterii confortului populației și a atractivității investiționale a localității
III. CULTURA	
1	Promovarea identității culturale locale prin organizarea și dezvoltarea Festivalului „Brăul de Aur” – ziua comunei Bărbăteșt
2	Susținerea și promovarea competiției sportive „Buila Trail Race”, eveniment anual de alergare montană cu impact asupra dezvoltării turismului local

12.1. OBIECTIVE INFRASTRUCTURĂ ȘI UTILITATI

Dezvoltarea infrastructurii rutiere și a utilităților publice reprezintă unul dintre pilonii fundamentali ai strategiei de dezvoltare locală a comunei Bărbătești pentru perioada 2026–2034, având un impact direct asupra calității vieții populației, accesibilității teritoriale și dezvoltării economice sustenabile.

În prezent, infrastructura locală se confruntă cu o serie de deficiențe, generate atât de gradul redus de modernizare a unor drumuri, cât și de lipsa sau insuficiența unor sisteme adecvate de utilități publice (alimentare cu apă, canalizare, gestionarea apelor pluviale). De asemenea, vulnerabilitatea la fenomene meteorologice extreme, precum precipitațiile abundente, evidențiază necesitatea realizării unor investiții integrate care să asigure durabilitatea infrastructurii existente și viitoare.



În acest context, intervențiile propuse în cadrul acestui domeniu strategic sunt orientate către modernizarea și extinderea infrastructurii rutiere, dezvoltarea sistemelor tehnico-edilitare și creșterea gradului de reziliență la riscuri naturale, în concordanță cu cerințele actuale de dezvoltare durabilă și cu direcțiile de finanțare disponibile la nivel național și european.

Modernizarea drumurilor de interes local constituie o prioritate majoră, având în vedere rolul acestora în asigurarea mobilității populației, accesului la instituții publice (școli, unități sanitare, administrație) și conectivității între satele componente ale comunei. Complementar, investițiile în infrastructura de apă și canalizare sunt esențiale pentru creșterea standardului de viață și pentru alinierea la normele europene privind sănătatea publică și protecția mediului.

Un alt element important îl reprezintă gestionarea eficientă a apelor pluviale, prin realizarea de rigole, șanțuri și sisteme de drenaj, necesare pentru prevenirea degradării infrastructurii rutiere și a proprietăților private. În același timp, construirea și modernizarea podurilor și podețelor contribuie la asigurarea continuității circulației și la reducerea riscurilor asociate fenomenelor hidrologice.

Dezvoltarea infrastructurii rurale este completată de reabilitarea drumurilor agricole și forestiere, care facilitează accesul la terenuri și sprijină activitățile economice specifice zonei, în special agricultura și exploatarea resurselor forestiere. Aceste investiții contribuie la creșterea competitivității sectorului rural și la valorificarea eficientă a resurselor locale.

Totodată, infrastructura rutieră joacă un rol esențial în dezvoltarea turismului local. În acest sens, modernizarea căilor de acces către zonele cu potențial turistic, în special zona de nord a comunei, va permite valorificarea resurselor naturale și integrarea acestora în circuitul turistic, generând oportunități de dezvoltare economică și diversificare a activităților locale.

Implementarea proiectelor din acest domeniu strategic va conduce la creșterea gradului de accesibilitate, la îmbunătățirea condițiilor de trai și la dezvoltarea unei infrastructuri moderne, adaptate nevoilor actuale și viitoare ale comunității. În același timp, aceste investiții vor crea premisele pentru atragerea de noi investiții, reducerea disparităților teritoriale și consolidarea unei dezvoltări durabile și echilibrate a comunei Bărbătești.

OBIECTIVE DOMENIU INFRASTRUCTURĂ RUTIERĂ ȘI UTILITĂȚI

- MODERNIZAREA DRUMURILOR DE INTERES LOCAL ÎN COMUNA BĂRBĂTEȘTI
- EXTINDEREA ȘI REABILITAREA REȚELEI DE ALIMENTARE CU APĂ ȘI CANALIZARE ÎN COMUNA BĂRBĂTEȘTI, JUDEȚUL VÂLCEA
- AMENAJARE RIGOLE ȘI ȘANȚURI PENTRU SCURGEREA APELOR ÎN COMUNA BĂRBĂTEȘTI, JUDEȚUL VÂLCEA
- CONSTRUIRE ȘI MODERNIZARE PODURI ȘI PODEȚE ÎN COMUNA BĂRBĂTEȘTI, JUDEȚUL VÂLCEA
- REABILITAREA DRUMURILOR AGRICOLE ȘI FORESTIERE ÎN COMUNA BĂRBĂTEȘTI, JUDEȚUL VÂLCEA



- EXTINDEREA INFRASTRUCTURII DE UTILITĂȚI PRIN ÎNFIINȚAREA REȚELEI DE GAZE NATURALE ÎN COMUNA BĂRBĂTEȘTI, ÎN VEDEREA CREȘTERII CONFORTULUI POPULAȚIEI ȘI A ATRACTIVITĂȚII INVESTIȚIONALE A LOCALITĂȚII

- INVESTIȚIE PUBLICĂ ÎN MODERNIZAREA DRUMURILOR ȘI CĂILOR DE ACCES CĂTRE OBIECTIVE ȘI ZONE CU POTENȚIAL TURISTIC

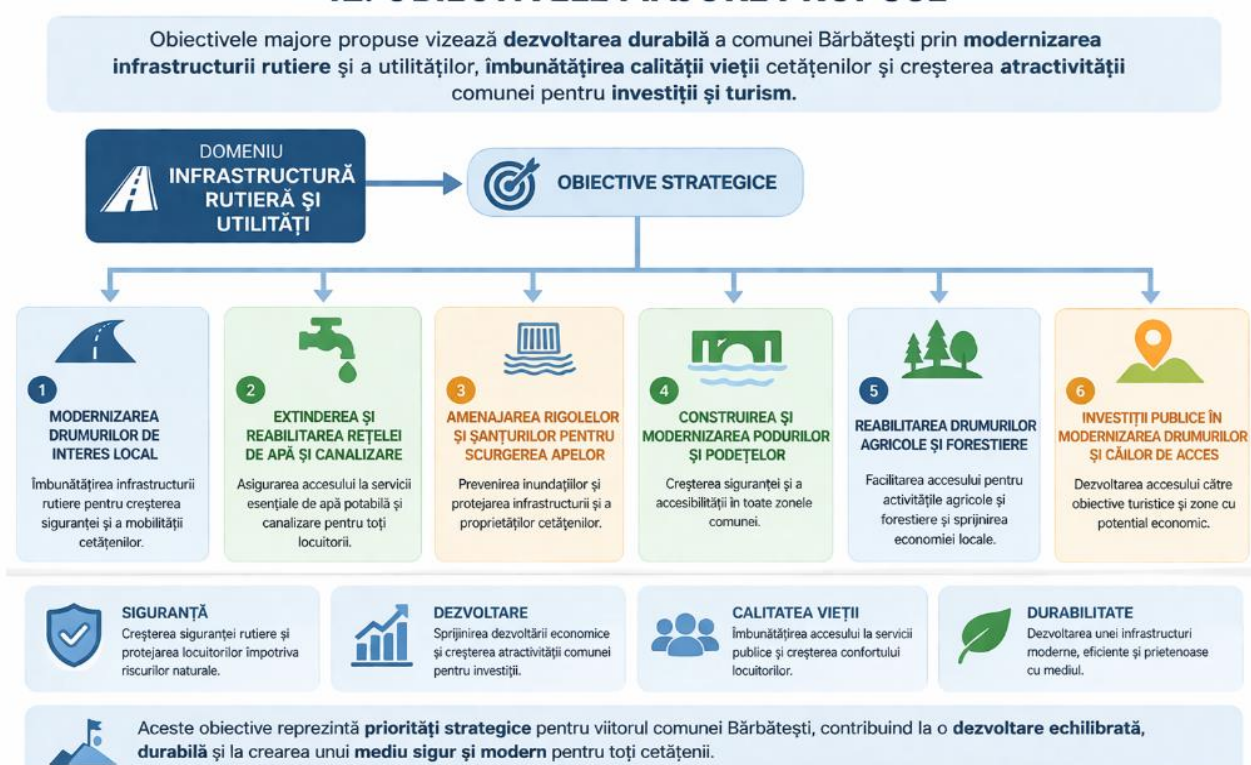

12.2. DOMENIU STRATEGIC: TURISM ȘI DEZVOLTARE LOCALĂ

Dezvoltarea turismului reprezintă o direcție strategică esențială pentru comuna Bărbătești în perioada 2026–2034, având un rol determinant în diversificarea economiei locale, crearea de oportunități de ocupare și valorificarea durabilă a resurselor naturale și culturale ale comunității.

Comuna beneficiază de un potențial turistic natural semnificativ, determinat de cadrul geografic favorabil, caracterizat prin peisaje pitorești, zone împădurite, relief variat și un mediu natural nealterat. În mod particular, zona de nord a comunei se evidențiază ca un areal cu potențial ridicat pentru dezvoltarea turismului de agrement, ecoturismului și turismului activ, oferind premise pentru amenajarea de trasee turistice, puncte de belvedere și zone destinate activităților recreative.



În prezent, acest potențial este insuficient valorificat, principalele limitări fiind generate de infrastructura turistică redusă, accesibilitatea limitată către anumite zone de interes și lipsa unor facilități adecvate pentru vizitatori. De asemenea, lipsa unei structuri organizate de promovare și integrare a obiectivelor locale într-un circuit turistic coerent reduce capacitatea comunei de a atrage fluxuri turistice constante.

Strategia de dezvoltare propune o abordare integrată a sectorului turistic, bazată pe dezvoltarea infrastructurii de acces, amenajarea de obiective turistice și crearea unui cadru favorabil pentru inițiative antreprenoriale locale. Intervențiile vor viza modernizarea căilor de acces către zonele cu potențial turistic, amenajarea de trasee tematice (drumeții, ciclism, trasee educative), realizarea de zone de agrement și recreere, precum și instalarea de elemente de infrastructură ușoară (semnalizare turistică, puncte de informare, mobilier urban).

Un element central al acestei strategii îl constituie valorificarea zonei de nord a comunei ca pol de dezvoltare turistică, prin crearea unui nucleu de atracție care să integreze resursele naturale existente într-un concept coerent de turism sustenabil. Această zonă poate deveni un punct de interes pentru turiștii interesați de natură, relaxare și activități în aer liber, contribuind la creșterea vizibilității comunei la nivel regional.

Totodată, strategia urmărește stimularea dezvoltării turismului rural și agroturismului, prin încurajarea inițiativelor locale de tip pensiuni, gospodării turistice și activități bazate pe produse tradiționale. Acest tip de dezvoltare contribuie la păstrarea identității locale, la promovarea tradițiilor și la crearea unor surse suplimentare de venit pentru populație.

Dezvoltarea turismului va avea un efect multiplicator asupra economiei locale, generând beneficii indirecte pentru alte sectoare, precum comerțul, serviciile, transportul și agricultura. În același timp, creșterea atractivității comunei poate contribui la atragerea de investiții și la reducerea fenomenului de depopulare.

Implementarea proiectelor din acest domeniu strategic va conduce la crearea unei oferte turistice diversificate, la creșterea numărului de vizitatori și la integrarea comunei Bărbătești într-un circuit turistic regional, contribuind astfel la dezvoltarea durabilă și echilibrată a comunității.

OBIECTIVE DOMENIU STRATEGIC: TURISM ȘI DEZVOLTARE LOCALĂ

- **DEZVOLTAREA INFRASTRUCTURII TURISTICE ÎN ZONA DE NORD A COMUNEI BĂRBĂTEȘTI, JUDEȚUL VÂLCEA**
- **AMENAJARE TRASEE TURISTICE ȘI ECOTURISTICE ÎN COMUNA BĂRBĂTEȘTI, JUDEȚUL VÂLCEA**
- **CREAREA DE ZONE DE PICNIC ȘI RECREERE ÎN COMUNA BĂRBĂTEȘTI, JUDEȚUL VÂLCEA**
- **PROMOVAREA PATRIMONIULUI LOCAL ȘI A TRADIȚIILOR ÎN COMUNA BĂRBĂTEȘTI, JUDEȚUL VÂLCEA**
- **DEZVOLTAREA TURISMULUI RURAL ȘI AGROTURISMULUI ÎN COMUNA BĂRBĂTEȘTI, JUDEȚUL VÂLCEA**
- **DOMENIU STRATEGIC: ENERGIE ȘI MEDIU**
- **SUSȚINEREA ȘI PROMOVAREA COMPETIȚIEI SPORTIVE „BUILA TRAIL RACE”, EVENIMENT ANUAL DE ALERGARE MONTANĂ CU IMPACT ASUPRA DEZVOLTĂRII TURISMULUI LOCAL**



- **SUSȚINEREA ȘI PROMOVAREA EVENIMENTELOR CULTURALE TRADIȚIONALE, PRECUM FESTIVALUL „BRĂUL DE AUR”, ÎN VEDEREA CONSERVĂRII TRADIȚIILOR LOCALE ȘI CREȘTERII ATRACTIVITĂȚII TURISTICE A COMUNEI**

DOMENIU STRATEGIC: TURISM ȘI DEZVOLTARE LOCALĂ

Turismul reprezintă un **motor important** pentru dezvoltarea economică și socială a comunei Bărbătești. Prin **valorificarea patrimoniului** natural și cultural, **modernizarea infrastructurii turistice** și **promovarea tradițiilor locale**, creăm **oportunități durabile** pentru comunitate și generațiile viitoare.

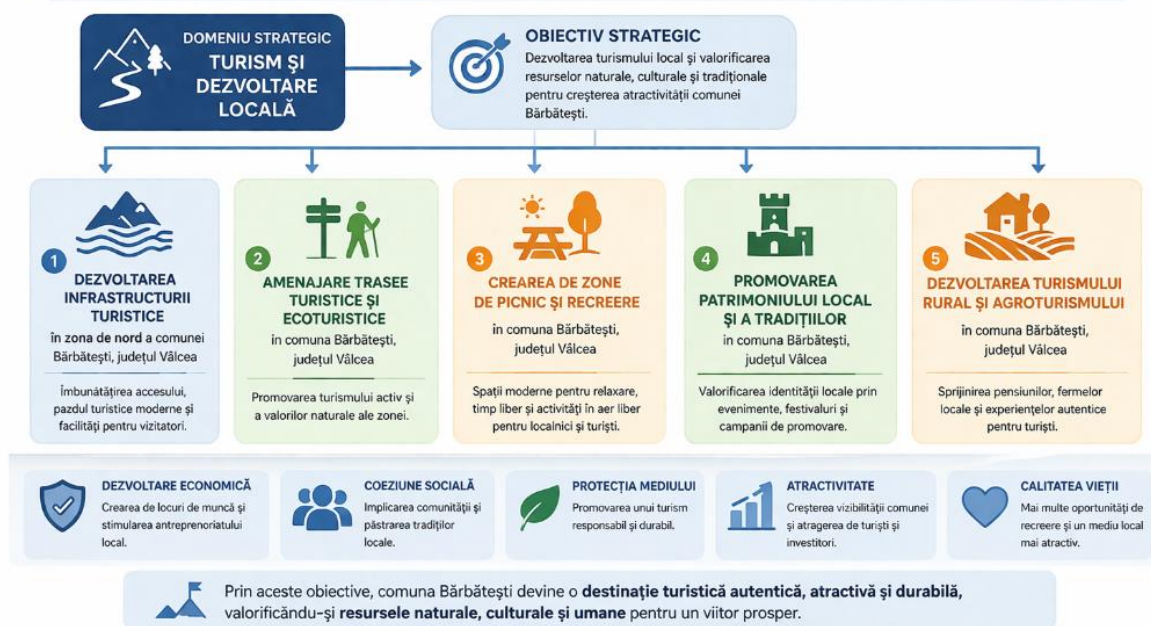

12.3. DOMENIU STRATEGIC: ENERGIE ȘI MEDIU

Dezvoltarea sectorului energetic și protecția mediului reprezintă o direcție strategică esențială pentru comuna Bărbătești în perioada 2026–2034, în contextul tranziției către o economie verde, eficiente energetic și adaptată la schimbările climatice. Acest domeniu vizează atât modernizarea infrastructurii energetice, cât și implementarea unor măsuri integrate pentru protejarea mediului și utilizarea sustenabilă a resurselor naturale.

În prezent, comuna se confruntă cu provocări specifice mediului rural, precum consumul energetic inefficient, infrastructura energetică parțial modernizată, gestionarea insuficientă a deșeurilor și vulnerabilitatea la fenomene naturale, inclusiv eroziunea solului și efectele schimbărilor climatice. În acest context, intervențiile propuse urmăresc creșterea eficienței energetice, dezvoltarea surselor regenerabile și îmbunătățirea managementului de mediu.

Un pilon central al strategiei îl reprezintă modernizarea sistemului de iluminat public prin utilizarea tehnologiei LED, contribuind la reducerea consumului de energie și a costurilor operaționale. Complementar, dezvoltarea capacităților de producere a energiei din surse regenerabile, prin înființarea unui parc fotovoltaic și instalarea de sisteme fotovoltaice pe clădiri publice, va permite creșterea independenței energetice a comunei și reducerea impactului asupra mediului.



Implementarea unui sistem de management energetic inteligent va asigura monitorizarea și optimizarea consumurilor, contribuind la o administrare eficientă a resurselor energetice. Totodată, dezvoltarea infrastructurii pentru mobilitate electrică, prin instalarea de stații de încărcare pentru vehicule electrice, reprezintă un pas important în direcția modernizării și alinierii la tendințele actuale de mobilitate sustenabilă.

În domeniul protecției mediului, strategia vizează îmbunătățirea sistemului de gestionare a deșeurilor, prin dezvoltarea colectării selective și amenajarea unui centru de colectare prin aport voluntar (CAV), facilitând astfel reciclarea și reducerea impactului asupra mediului. Aceste măsuri contribuie la creșterea gradului de conștientizare a populației și la alinierea la cerințele europene privind economia circulară.

De asemenea, sunt propuse intervenții pentru protejarea și conservarea mediului natural, precum împăduriri și realizarea de perdele forestiere de protecție, precum și lucrări de combatere a eroziunii solului. Aceste acțiuni sunt esențiale pentru menținerea echilibrului ecologic, prevenirea degradării terenurilor și reducerea riscurilor asociate fenomenelor climatice extreme.

Implementarea proiectelor din acest domeniu va contribui la crearea unei comunități sustenabile, eficiente energetic și prietenoase cu mediul, generând beneficii pe termen lung atât pentru populație, cât și pentru dezvoltarea economică a comunei. În același timp, aceste investiții vor permite accesarea unor surse importante de finanțare și vor poziționa comuna Bărbătești ca un exemplu de dezvoltare responsabilă în mediul rural.

OBIECTIVE DOMENIU STRATEGIC: ENERGIE ȘI MEDIU

- Modernizarea iluminatului public prin tehnologie LED în comuna Bărbătești, județul Vâlcea
- Înființare parc fotovoltaic la nivelul comunei Bărbătești, județul Vâlcea Instalarea de panouri fotovoltaice pe clădiri publice în comuna Bărbătești, județul Vâlcea
- Implementarea unui sistem de management energetic inteligent în comuna Bărbătești, județul Vâlcea
- Dezvoltarea infrastructurii pentru stații de încărcare a vehiculelor electrice în comuna Bărbătești, județul Vâlcea
- Crearea unui sistem eficient de colectare selectivă a deșeurilor în comuna Bărbătești, județul Vâlcea



OBIECTIVE DOMENIU STRATEGIC: ENERGIE ȘI MEDIU

Tranziția către o **economie verde** și eficiență energetică este o prioritate pentru comuna Bărbătești. Prin investiții în **energie regenerabilă, tehnologii eficiente și infrastructură modernă**, ne propunem să **reducem consumul de energie, să protejăm mediul și să asigurăm un viitor sustenabil** pentru comunitate.

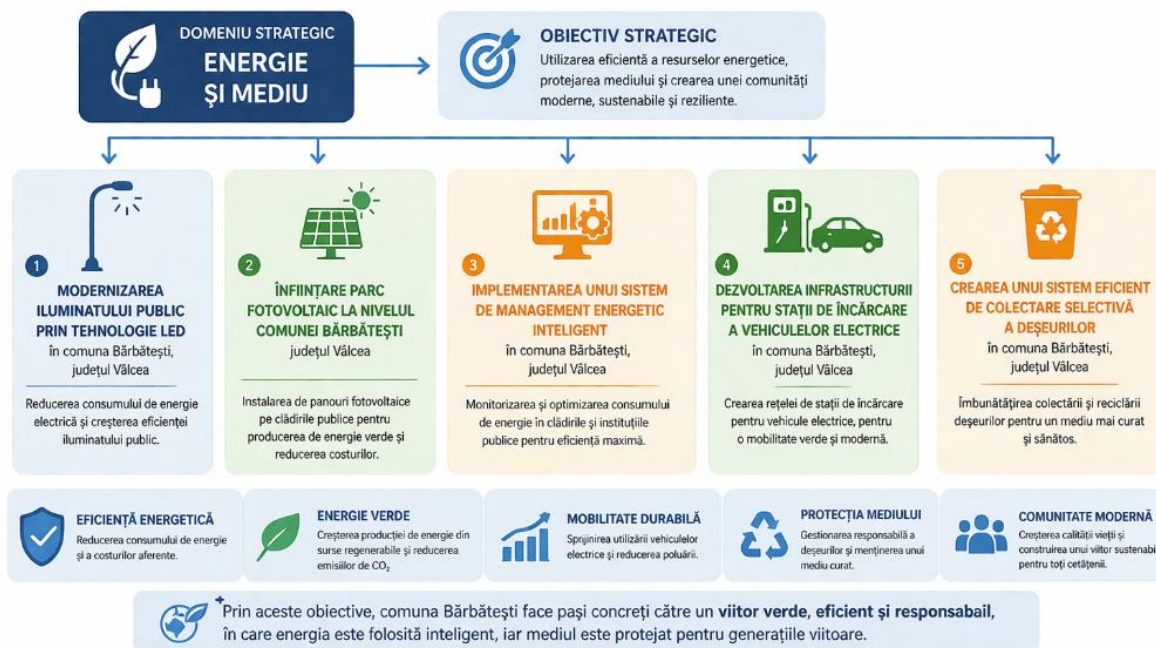

12.4. DOMENIU STRATEGIC: EDUCAȚIE, SĂNĂTATE ȘI SERVICII SOCIALE

Dezvoltarea domeniului educației, sănătății și serviciilor sociale reprezintă o prioritate strategică pentru comuna Bărbătești în perioada 2026–2034, având un rol esențial în creșterea calității vieții locuitorilor, în reducerea disparităților sociale și în asigurarea unui cadru adecvat pentru dezvoltarea durabilă a comunității.

În contextul actual, infrastructura educațională și medicală din mediul rural se confruntă cu multiple provocări, generate de necesitatea modernizării clădirilor, dotărilor insuficiente și accesului limitat la servicii de calitate. De asemenea, schimbările demografice și socio-economice impun adaptarea serviciilor publice la nevoile reale ale populației, în special ale categoriilor vulnerabile.

În domeniul educației, strategia vizează modernizarea și dotarea unităților de învățământ, asigurarea unor condiții optime pentru desfășurarea procesului educațional și creșterea accesului la tehnologie. Intervențiile propuse includ reabilitarea și eficientizarea energetică a clădirilor școlare, dotarea cu echipamente moderne și, acolo unde este cazul, consolidarea clădirilor cu risc seismic, în vederea asigurării unui mediu sigur pentru elevi și cadre didactice.

Digitalizarea procesului educațional reprezintă o componentă importantă a dezvoltării sistemului de învățământ, contribuind la creșterea calității actului educațional și la adaptarea acestuia la cerințele actuale. Dotarea unităților de învățământ cu echipamente digitale și resurse moderne va facilita accesul elevilor la educație de calitate și va reduce decalajele dintre mediul rural și urban.



În domeniul sănătății, strategia urmărește îmbunătățirea accesului la servicii medicale prin modernizarea și dotarea infrastructurii medicale locale (dispensar/cabinet medical). Aceste intervenții sunt esențiale pentru asigurarea unui nivel adecvat de îngrijire medicală și pentru creșterea gradului de siguranță și confort al populației.

Componenta socială este orientată către dezvoltarea serviciilor dedicate persoanelor vulnerabile, inclusiv vârstnici, copii și persoane aflate în situații de risc social. Construirea sau modernizarea unui centru comunitar integrat va permite furnizarea unor servicii sociale, educaționale și medicale într-un cadru unitar, facilitând accesul populației la servicii esențiale.

De asemenea, strategia vizează dezvoltarea unor servicii sociale adaptate nevoilor locale, prin implementarea unor programe de sprijin, consiliere și incluziune socială, contribuind astfel la reducerea inegalităților și la creșterea coeziunii sociale.

Implementarea proiectelor din acest domeniu strategic va conduce la îmbunătățirea semnificativă a infrastructurii educaționale și medicale, la creșterea accesului la servicii publice de calitate și la dezvoltarea unui mediu incluziv și echitabil pentru toți locuitorii comunei Bărbătești.

În același timp, aceste investiții vor contribui la creșterea atractivității comunei pentru locuire și dezvoltare, la stabilizarea populației și la crearea unor premise favorabile pentru dezvoltarea pe termen lung a comunității

OBIECTIVE DOMENIU STRATEGIC: EDUCAȚIE, SĂNĂTATE ȘI SERVICII SOCIALE

- **Modernizarea și dotarea unităților de învățământ din comuna Bărbătești, județul Vâlcea**
- **Reabilitarea și eficientizarea energetică a școlilor și grădinițelor din comuna Bărbătești, județul Vâlcea**
- **Consolidarea clădirilor publice cu risc seismic (unități de învățământ și alte clădiri publice) în comuna Bărbătești, județul Vâlcea**
- **Dotarea unităților de învățământ cu echipamente digitale în comuna Bărbătești, județul Vâlcea**
- **Construire dispensar medical în comuna Bărbătești, județul Vâlcea**
- **Construire / modernizare clădire și transformare în centru comunitar integrat în comuna Bărbătești, județul Vâlcea**



- Dezvoltarea serviciilor sociale pentru persoane vulnerabile în comuna Bărbătești, județul Vâlcea

OBIECTIVE DOMENIU STRATEGIC: EDUCAȚIE, SĂNĂTATE ȘI SERVICII SOCIALE

Investim în oameni pentru a construi o comunitate sănătoasă, educată și solidară.
Prin modernizarea infrastructurii educaționale și sociale și prin digitalizare,
asigurăm servicii publice de calitate și sprijin real pentru fiecare cetățean.

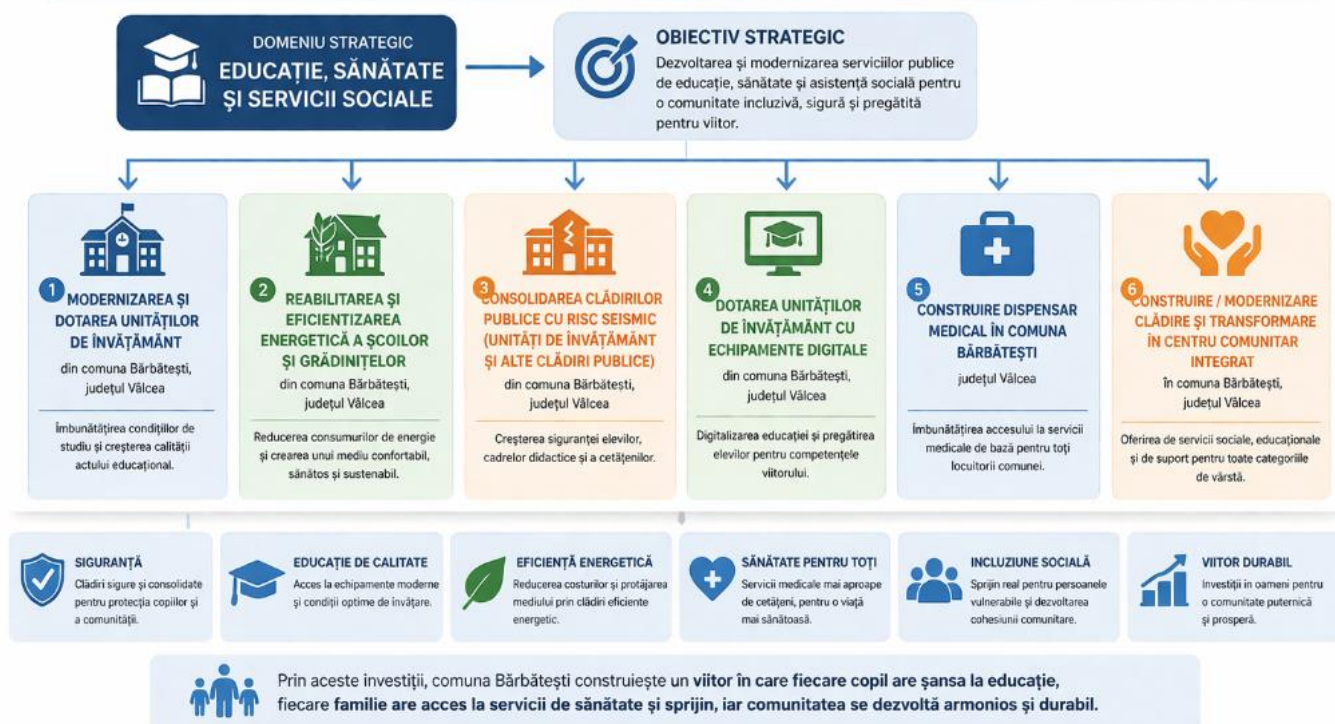

12.5. DOMENIU STRATEGIC: ADMINISTRAȚIE PUBLICĂ ȘI CLĂDIRI PUBLICE

Modernizarea administrației publice locale și a infrastructurii aferente reprezintă un element esențial în procesul de dezvoltare durabilă a comunei Bărbătești în perioada 2026–2034. Acest domeniu strategic vizează creșterea eficienței administrative, îmbunătățirea relației cu cetățenii și dezvoltarea unor servicii publice moderne, accesibile și adaptate cerințelor actuale.

În contextul actual, administrația publică se confruntă cu necesitatea digitalizării și eficientizării proceselor interne, precum și cu cerința de a furniza servicii rapide și transparente către cetățeni. Totodată, infrastructura administrativă existentă necesită intervenții de modernizare și eficientizare energetică, pentru a răspunde standardelor actuale și pentru a reduce costurile de funcționare.

Un element central al strategiei îl constituie modernizarea sediului primăriei, în vederea asigurării unor condiții optime pentru desfășurarea activității administrative și pentru interacțiunea cu cetățenii. Complementar, digitalizarea serviciilor publice locale reprezintă o direcție prioritară, prin implementarea de soluții informatice care să permită accesul online la servicii administrative, reducerea birocrăției și creșterea transparenței.



Implementarea unui sistem inteligent de management local (smart village) va contribui la integrarea tehnologiilor moderne în administrația publică, facilitând monitorizarea și gestionarea eficientă a resurselor și serviciilor la nivel local. Aceste măsuri vor permite o administrare mai eficientă, bazată pe date și pe soluții digitale.

În ceea ce privește infrastructura publică, strategia vizează modernizarea și dotarea căminelor culturale, care reprezintă spații importante pentru desfășurarea activităților culturale, educaționale și comunitare. Aceste intervenții vor contribui la revitalizarea vieții culturale și la creșterea gradului de implicare a comunității.

De asemenea, reabilitarea și eficientizarea energetică a clădirilor publice constituie o prioritate, având în vedere necesitatea reducerii consumului de energie și a costurilor operaționale, precum și alinierea la obiectivele de dezvoltare sustenabilă. Intervențiile vor include lucrări de modernizare, reabilitare și implementarea de soluții eficiente energetic.

Un alt aspect important îl reprezintă creșterea gradului de siguranță publică, prin modernizarea sistemului de supraveghere video la nivelul comunei. Acest proiect va contribui la prevenirea faptelor antisociale, la creșterea siguranței cetățenilor și la îmbunătățirea capacității de intervenție a autorităților locale.

Implementarea proiectelor din acest domeniu strategic va conduce la crearea unei administrații moderne, eficiente și orientate către cetățean, precum și la dezvoltarea unei infrastructuri publice adaptate nevoilor actuale. În același timp, aceste investiții vor contribui la creșterea calității serviciilor publice, la reducerea costurilor și la consolidarea unei comunități bine organizate și sigure.

OBIECTIVE DOMENIU STRATEGIC: ADMINISTRAȚIE PUBLICĂ ȘI CLĂDIRI PUBLICE

Reabilitarea și modernizarea sediului primăriei comunei Bărbătești, județul Vâlcea

Digitalizarea serviciilor publice locale în comuna Bărbătești, județul Vâlcea

Implementarea unui sistem inteligent de management local (Smart Village) în comuna Bărbătești, județul Vâlcea

Modernizarea și dotarea căminelor culturale din comuna Bărbătești, județul Vâlcea

Reabilitarea și eficientizarea energetică a clădirilor publice din comuna Bărbătești, județul Vâlcea

Modernizarea sistemului de supraveghere video în comuna Bărbătești, județul Vâlcea



OBIECTIVE DOMENIU STRATEGIC: ADMINISTRAȚIE PUBLICĂ ȘI CLĂDIRI PUBLICE

O administrație modernă, eficientă și digitalizată, împreună cu clădiri publice sigure, eficiente energetic și bine echipate, reprezintă fundația unei comunități performante, transparente și orientate către cetățean. Investim în oameni, tehnologie și infrastructură pentru servicii publice de calitate.

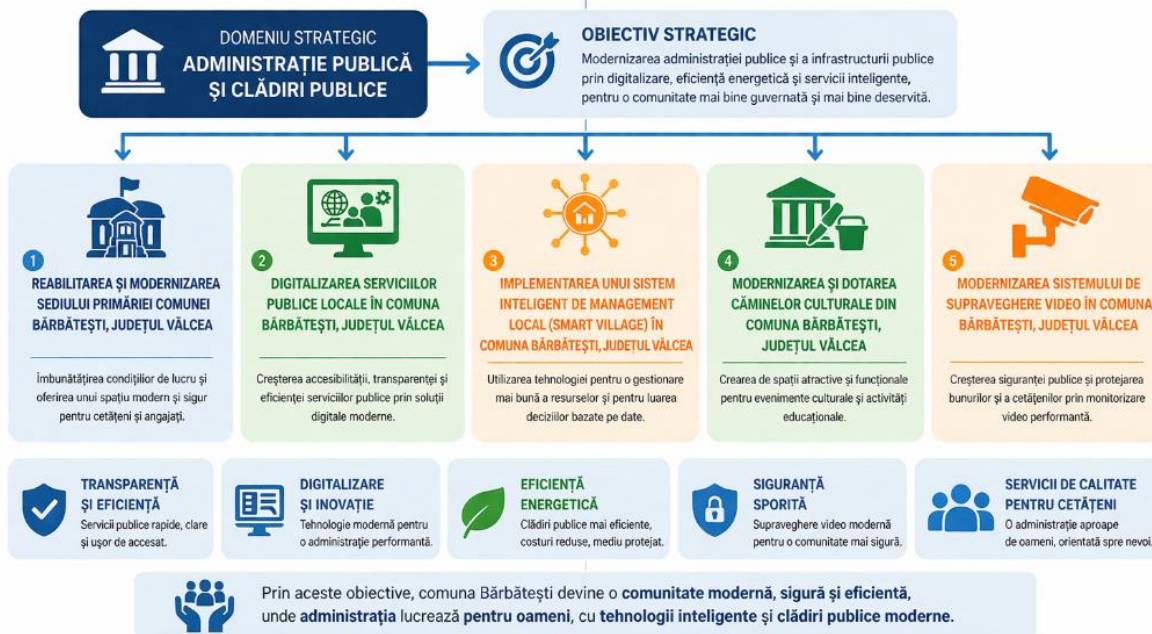

12.6. DOMENIU STRATEGIC: MOBILITATE ȘI SPAȚII PUBLICE

Dezvoltarea mobilității și modernizarea spațiilor publice reprezintă o componentă esențială a strategiei de dezvoltare a comunei Bărbătești pentru perioada 2026–2034, contribuind direct la creșterea calității vieții, la îmbunătățirea accesibilității și la crearea unui mediu atractiv și funcțional pentru locuitori și vizitatori.

În contextul actual, mobilitatea în mediul rural este preponderent orientată către transportul auto, iar infrastructura destinată deplasărilor nemotorizate este limitată sau insuficient dezvoltată. Lipsa pistelor pentru biciclete și a aleilor pietonale moderne reduce accesibilitatea și siguranța deplasării pentru pietoni și bicicliști, în special pentru copii, vârstnici și alte categorii vulnerabile.

În acest sens, strategia vizează dezvoltarea unei infrastructuri moderne pentru mobilitate alternativă, prin amenajarea de piste pentru biciclete și alei pietonale. Aceste intervenții vor contribui la crearea unui sistem de mobilitate sustenabil, sigur și accesibil, facilitând deplasările zilnice și încurajând utilizarea mijloacelor de transport nepoluante.

Amenajarea pistelor de biciclete va avea un impact pozitiv nu doar asupra mobilității locale, ci și asupra dezvoltării turismului, în special în contextul potențialului natural al comunei și al zonelor de interes din partea de nord. Integrarea acestor trasee în rețeaua locală va permite dezvoltarea unor circuite turistice și recreative, contribuind la valorificarea resurselor locale.

Totodată, modernizarea aleilor pietonale va asigura condiții optime pentru deplasarea în siguranță a locuitorilor, în special în zonele intens circulate, în apropierea instituțiilor publice, școlilor și spațiilor comunitare. Aceste intervenții vor contribui la creșterea gradului de siguranță și la îmbunătățirea aspectului urbanistic al localității.



Un alt pilon important al acestui domeniu îl reprezintă modernizarea spațiilor publice și a zonelor verzi. În prezent, aceste spații sunt limitate sau necesită reamenajare pentru a deveni atractive și funcționale. Prin intervențiile propuse se urmărește crearea unor spații publice moderne, accesibile și prietenoase cu mediul, care să ofere oportunități de recreere și socializare pentru comunitate.

Amenajarea zonelor verzi și a spațiilor de relaxare contribuie la îmbunătățirea calității mediului, la reducerea poluării și la creșterea confortului urban. Totodată, aceste spații pot deveni puncte de interes pentru comunitate și pentru vizitatori, susținând dezvoltarea socială și turistică a comunei.

Implementarea proiectelor din acest domeniu va conduce la crearea unui mediu mai sigur, mai accesibil și mai atractiv, contribuind la dezvoltarea durabilă a comunei Bărbătești. În același timp, aceste investiții vor sprijini mobilitatea alternativă, vor îmbunătăți aspectul localității și vor crește nivelul de trai al populației.

OBIECTIVE DOMENIU STRATEGIC: MOBILITATE ȘI SPAȚII PUBLICE

- Amenajare piste pentru biciclete și alei pietonale în comuna Bărbătești, județul Vâlcea
- Amenajare alei pietonale (trotuare) în comuna Bărbătești, județul Vâlcea
- Modernizarea spațiilor publice și a zonelor verzi în comuna Bărbătești, județul Vâlcea

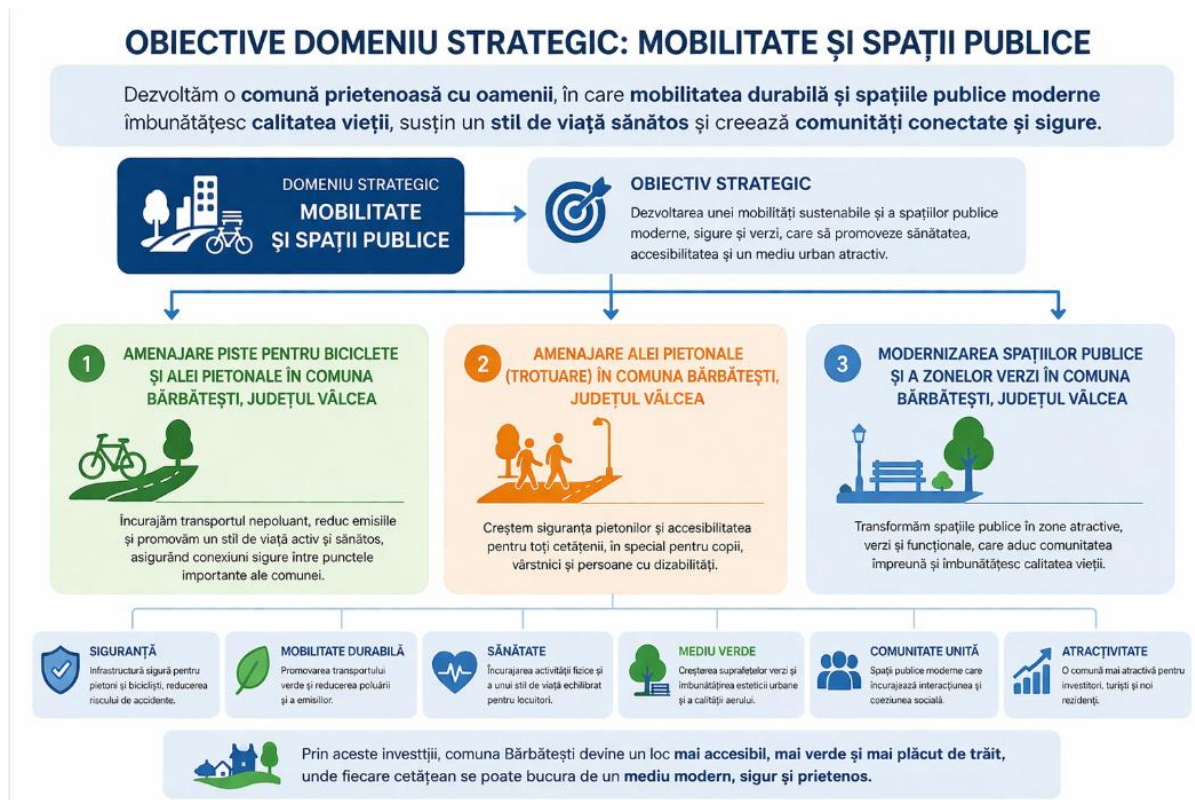



13. FISE DE PROIECT

DOMENIU STRATEGIC: INFRASTRUCTURĂ RUTIERĂ ȘI UTILITĂȚI

FIȘĂ PROIECT MODERNIZAREA DRUMURILOR DE INTERES LOCAL ÎN COMUNA BĂRBĂTEȘTI

Solicitant:

Unitatea Administrativ-Teritorială Comuna Bărbătești, județul Vâlcea

Țara:

România

Regiunea Proiectului:

Regiunea Sud-Vest Oltenia

Județul:

Vâlcea

Localitatea:

Comuna Bărbătești (satele componente: Bărbătești, Bârzești, Negrulești și alte sate aparținătoare)

Categoria proiectului:

Infrastructură de transport local

Tipul proiectului:

Investiție în infrastructură rutieră – modernizare drumuri comunale și străzi locale

Surse posibile de finanțare:

- Programul Național de Investiții „Anghel Saligny”
 - Bugetul de stat prin programe guvernamentale
 - Fonduri europene (Programul Regional Sud-Vest Oltenia)
 - Agenției pentru Finanțarea Investițiilor Rurale (AFIR)
 - Buget local / fonduri de la Consiliul Județean Vâlcea
-

Obiective:



- Modernizarea infrastructurii rutiere la nivelul comunei
 - Creșterea gradului de accesibilitate între satele componente
 - Îmbunătățirea condițiilor de circulație și reducerea timpilor de deplasare
 - Creșterea siguranței rutiere pentru locuitori
 - Facilitarea dezvoltării economice și accesului la servicii publice
-

Rezultate ce se urmăresc a fi obținute:

- Drumuri comunale și străzi modernizate (asfaltate / reabilitate)
 - Creșterea calității infrastructurii rutiere locale
 - Reducerea costurilor de întreținere a drumurilor
 - Creșterea mobilității populației și a accesului la instituții
 - Creșterea atractivității zonei pentru investiții
-

Potențialii beneficiari ai proiectului:

- Locuitorii comunei Bărbătești
 - Agenții economici locali
 - Instituțiile publice (școli, dispensar, primărie)
 - Vizitatori și turiști
-

Activitățile proiectului:

- Identificarea și prioritizarea tronsoanelor de drum
- Elaborarea documentației tehnico-economice (DALI / SF / PT)
- Obținerea avizelor și autorizațiilor necesare
- Execuția lucrărilor de modernizare (terasamente, asfaltare, rigole, podețe)
- Semnalizare rutieră și marcaje
- Recepția lucrărilor și punerea în funcțiune



Justificarea necesității implementării proiectului:

Infrastructura rutieră din comuna Bărbătești prezintă deficiențe semnificative, multe dintre drumurile locale fiind nemodernizate sau degradate, ceea ce afectează mobilitatea populației și accesul la servicii publice esențiale.

Modernizarea drumurilor reprezintă o condiție esențială pentru dezvoltarea economico-socială a comunei, facilitând accesul către zonele locuite, terenurile agricole și obiectivele de interes local.

Implementarea proiectului va contribui la creșterea nivelului de trai, la dezvoltarea mediului de afaceri și la reducerea decalajelor față de alte zone dezvoltate

FIȘĂ DE PROIECT – ÎNFIINȚAREA ȘI DEZVOLTAREA REȚELEI DE GAZE NATURALE ÎN COMUNA BĂRBĂTEȘTI

DOMENIU STRATEGIC: INFRASTRUCTURĂ RUTIERĂ ȘI UTILITĂȚI

FIȘĂ PROIECT - ÎNFIINȚAREA ȘI DEZVOLTAREA REȚELEI DE GAZE NATURALE ÎN COMUNA BĂRBĂTEȘTI

Solicitant:

Unitatea Administrativ-Teritorială Comuna Bărbătești, județul Vâlcea

Țara:

România

Regiunea Proiectului:

Regiunea Sud-Vest Oltenia

Județul:

Vâlcea

Localitatea:

Comuna Bărbătești (satele componente și zonele aparținătoare)

Categoria proiectului:

Infrastructură de utilități publice

Tipul proiectului:

Investiție în infrastructura de distribuție a gazelor naturale



Surse posibile de finanțare:

- Programul Național de Investiții „Anghel Saligny”
- Fondul pentru Modernizare
- Programul Regional Sud-Vest Oltenia
- Bugetul de stat
- Buget local / Consiliul Județean Vâlcea
- Alte fonduri europene și guvernamentale disponibile

Obiective:

- Înființarea rețelei de distribuție a gazelor naturale în comuna Bărbătești;
- Creșterea gradului de confort al populației;
- Reducerea costurilor de încălzire pentru locuitori și instituțiile publice;
- Creșterea atractivității comunei pentru investiții;
- Reducerea impactului asupra mediului prin utilizarea unor surse de energie mai puțin poluante.

Rezultate ce se urmăresc a fi obținute:

- Realizarea infrastructurii de distribuție a gazelor naturale;
- Racordarea gospodăriilor și instituțiilor publice la rețeaua de gaze;
- Creșterea calității serviciilor publice;
- Îmbunătățirea condițiilor de trai ale populației;
- Creșterea interesului investițional pentru comună.

Potențialii beneficiari ai proiectului:

- Locuitorii comunei Bărbătești;
- Instituțiile publice locale;
- Agenții economici și investitorii;
- Unitățile de învățământ și sănătate.

Activitățile proiectului:

- Elaborarea studiului de fezabilitate și a documentației tehnice;



- Identificarea traseelor și zonelor prioritare;
- Obținerea avizelor și autorizațiilor;
- Execuția lucrărilor de realizare a rețelei;
- Racordarea consumatorilor;
- Recepția lucrărilor și punerea în funcțiune.

Justificarea necesității implementării proiectului:

În prezent, comuna Bărbătești nu dispune de rețea de distribuție a gazelor naturale, ceea ce afectează nivelul de confort al populației și limitează dezvoltarea economică a localității. Implementarea proiectului este necesară pentru modernizarea infrastructurii de utilități, reducerea costurilor energetice și creșterea atractivității investiționale a comunei.

Totodată, utilizarea gazelor naturale contribuie la reducerea poluării și la creșterea eficienței energetice.

DOMENIU STRATEGIC: TURISM ȘI DEZVOLTARE LOCALĂ

FIȘĂ PROIECT- DEZVOLTAREA ȘI PROMOVAREA FESTIVALULUI „BRÂUL DE AUR” – ZIUA COMUNEI BĂRBĂTEȘTI

Solicitant:

Unitatea Administrativ-Teritorială Comuna Bărbătești, județul Vâlcea

Țara:

România

Regiunea Proiectului:

Regiunea Sud-Vest Oltenia

Județul:

Vâlcea

Localitatea:

Comuna Bărbătești

Categoria proiectului:

Cultură și promovare locală

Tipul proiectului:



Eveniment cultural și de promovare a identității locale

Surse posibile de finanțare:

- Ministerul Culturii
- Consiliul Județean Vâlcea
- Programul Regional Sud-Vest Oltenia
- Buget local
- Sponsorizări și parteneriate private
- Fonduri europene pentru promovare culturală și turistică

Obiective:

- Promovarea tradițiilor și valorilor culturale locale;
- Conservarea patrimoniului cultural și folcloric;
- Creșterea atractivității turistice a comunei;
- Implicarea comunității locale în activități culturale;
- Promovarea imaginii comunei Bărbătești la nivel regional și național.

Rezultate ce se urmăresc a fi obținute:

- Organizarea anuală a Festivalului „Brâul de Aur”;
- Creșterea numărului de participanți și vizitatori;
- Promovarea artiștilor și tradițiilor locale;
- Dezvoltarea activităților culturale și recreative;
- Creșterea vizibilității comunei în mediul turistic și cultural.

Potențialii beneficiari ai proiectului:

- Locuitorii comunei Bărbătești;
- Ansamblurile folclorice și artiștii locali;
- Tinerii și copiii din comunitate;
- Vizitatorii și turiștii;
- Agenții economici locali.



Activitățile proiectului:

- Organizarea programului artistic și cultural;
- Promovarea evenimentului prin materiale informative și media;
- Amenajarea spațiilor pentru desfășurarea activităților;
- Realizarea de spectacole, expoziții și activități tradiționale;
- Colaborarea cu instituții culturale și parteneri locali;
- Evaluarea impactului evenimentului.

Justificarea necesității implementării proiectului:

Festivalul „Brâul de Aur” reprezintă unul dintre cele mai importante evenimente culturale ale comunei Bărbătești, contribuind la promovarea tradițiilor locale și la consolidarea identității comunității. Prin organizarea și dezvoltarea acestui eveniment se urmărește creșterea atractivității turistice și culturale a comunei, precum și stimularea participării comunității la viața culturală locală. Evenimentul poate contribui și la dezvoltarea economiei locale prin atragerea vizitatorilor și promovarea produselor și tradițiilor locale.

DOMENIU STRATEGIC: TURISM ȘI DEZVOLTARE LOCALĂ

FIȘĂ PROIECT- SUSȚINEREA ȘI PROMOVAREA COMPETIȚIEI SPORTIVE „BUILA TRAIL RACE”

Solicitant:

Unitatea Administrativ-Teritorială Comuna Bărbătești, județul Vâlcea

Țara:

România

Regiunea Proiectului:

Regiunea Sud-Vest Oltenia

Județul:

Vâlcea

Localitatea:

Comuna Bărbătești și zona montană adiacentă Masivului Buila-Vânturarița

Categoria proiectului:



Turism sportiv și promovare locală

Tipul proiectului:

Eveniment sportiv anual – competiție de alergare montană

Surse posibile de finanțare:

- Programul Regional Sud-Vest Oltenia
- Ministerul Sportului
- Consiliul Județean Vâlcea
- Buget local
- Sponsorizări și parteneriate private
- Fonduri europene pentru promovarea turismului și sportului

Obiective:

- Promovarea potențialului turistic și natural al comunei;
- Dezvoltarea turismului activ și ecoturismului;
- Promovarea unui stil de viață sănătos și a activităților sportive;
- Creșterea vizibilității comunei Bărbătești la nivel național;
- Atragerea de vizitatori și dezvoltarea economiei locale.

Rezultate ce se urmăresc a fi obținute:

- Organizarea anuală a competiției „Buila Trail Race”;
- Creșterea numărului de participanți și turiști;
- Promovarea zonei montane și a traseelor turistice;
- Dezvoltarea serviciilor turistice locale;
- Creșterea notorietății comunei Bărbătești.

Potențialii beneficiari ai proiectului:

- Locuitorii comunei Bărbătești;
- Participanții la competiție;
- Operatorii economici din turism și alimentație publică;



- Pensiunile și structurile de cazare;
- Vizitatorii și turiștii.

Activitățile proiectului:

- Organizarea competiției sportive;
- Amenajarea și marcarea traseelor montane;
- Promovarea evenimentului la nivel regional și național;
- Asigurarea logisticii și a măsurilor de siguranță;
- Colaborarea cu organizații sportive și instituții partenere;
- Evaluarea impactului turistic și economic al evenimentului.

Justificarea necesității implementării proiectului:

Comuna Bărbătești beneficiază de un cadru natural deosebit și de apropierea de zona montană Buila-Vânturarița, ceea ce oferă un potențial ridicat pentru dezvoltarea turismului activ și ecologic. Competiția „Buila Trail Race” contribuie la promovarea comunei și la valorificarea resurselor naturale și turistice locale. De asemenea, evenimentul susține dezvoltarea economiei locale prin atragerea vizitatorilor și stimularea activităților turistice și comerciale.

FIȘĂ PROIECT EXTINDEREA ȘI REABILITAREA REȚELEI DE ALIMENTARE CU APĂ ȘI CANALIZARE ÎN COMUNA BĂRBĂTEȘTI, JUDEȚUL VÂLCEA

Solicitant:

Unitatea Administrativ-Teritorială Comuna Bărbătești, județul Vâlcea

Țara:

România

Regiunea Proiectului:

Regiunea de Dezvoltare Sud-Vest Oltenia

Județul:

Vâlcea

Localitatea:



Comuna Bărbătești – satele componente (Bărbătești, Bârzești, Negrulești și alte zone identificate prin documentația tehnico-economică)

Categoria proiectului:

Infrastructură tehnico-edilitară (servicii publice de utilități)

Tipul proiectului:

Investiție publică în extinderea, modernizarea și reabilitarea sistemelor de alimentare cu apă și canalizare

Surse posibile de finanțare (2026–2034):

- Programe naționale de investiții derulate prin Ministerul Dezvoltării, Lucrărilor Publice și Administrației (tip „Anghel Saligny” sau programe similare)
 - Programe operaționale finanțate din fonduri europene aferente cadrului financiar 2021–2027 și viitorului cadru financiar post-2027 (infrastructură de apă și canalizare)
 - Programe gestionate de Ministerul Investițiilor și Proiectelor Europene
 - Fonduri de la bugetul de stat prin programe sectoriale
 - Fonduri alocate de Consiliul Județean Vâlcea
 - Bugetul local al comunei Bărbătești (cofinanțare)
 - Alte surse legal constituite
-

Obiective:

Obiectiv general:

Dezvoltarea și modernizarea infrastructurii de apă și canalizare în vederea creșterii gradului de acces al populației la servicii publice de bază conforme standardelor europene.

Obiective specifice:

- Extinderea rețelei de alimentare cu apă în zonele neacoperite
- Reabilitarea și modernizarea rețelelor existente
- Extinderea sistemului de canalizare și racordarea gospodăriilor
- Creșterea eficienței sistemelor prin reducerea pierderilor



- Asigurarea calității apei conform normelor în vigoare
-

Rezultate ce se urmăresc a fi obținute:

- Creșterea gradului de conectare a populației la rețeaua de apă
 - Extinderea și funcționalizarea sistemului de canalizare
 - Reducerea poluării solului și a apelor subterane
 - Creșterea nivelului de confort și igienă pentru populație
 - Îmbunătățirea indicatorilor de sănătate publică
 - Creșterea atractivității zonei pentru investiții
-

Potențialii beneficiari ai proiectului:

- Locuitorii comunei Bărbătești
 - Instituțiile publice locale (școli, dispensar, administrație)
 - Agenții economici și exploatațiile agricole
 - Investitori și dezvoltatori locali
-

Activitățile proiectului:

- Identificarea zonelor deficitare și evaluarea infrastructurii existente
- Elaborarea documentației tehnico-economice (SF/DALI, Proiect Tehnic)
- Obținerea avizelor și autorizațiilor necesare
- Execuția lucrărilor:
 - extindere rețea de alimentare cu apă
 - reabilitare conducte existente
 - realizare/extindere rețea de canalizare
 - realizare branșamente și racorduri
 - realizare stații de pompare și alte echipamente specifice



- Testarea, recepția și punerea în funcțiune
- Monitorizarea funcționării sistemului

Justificarea necesității implementării proiectului:

În prezent, infrastructura de alimentare cu apă și canalizare din comuna Bărbătești este insuficient dezvoltată, existând zone fără acces la aceste servicii sau cu rețele învechite și neconforme.

Această situație generează disfuncționalități majore în asigurarea condițiilor de trai, afectând sănătatea populației și mediul înconjurător, prin lipsa unui sistem adecvat de colectare și epurare a apelor uzate.

Implementarea proiectului este esențială pentru alinierea la standardele europene, pentru creșterea calității vieții locuitorilor și pentru dezvoltarea durabilă a comunei, reprezentând o investiție strategică în infrastructura de bază.

FIȘĂ PROIECT AMENAJARE RIGOLE ȘI ȘANȚURI PENTRU SCURGEREA APELOR ÎN COMUNA BĂRBĂTEȘTI, JUDEȚUL VÂLCEA

Solicitant:

Unitatea Administrativ-Teritorială Comuna Bărbătești, județul Vâlcea

Țara:

România

Regiunea Proiectului:

Regiunea de Dezvoltare Sud-Vest Oltenia

Județul:

Vâlcea

Localitatea:

Comuna Bărbătești – satele componente (Bărbătești, Bârzești, Negrulești și alte zone identificate ca vulnerabile la acumulări de apă și scurgeri necontrolate)

Categoria proiectului:



Infrastructură tehnico-ediliciară / managementul apelor pluviale

Tipul proiectului:

Investiție publică pentru realizarea și modernizarea sistemelor de colectare și evacuare a apelor pluviale

Surse posibile de finanțare (2026–2034):

- Programe naționale de investiții derulate prin Ministerul Dezvoltării, Lucrărilor Publice și Administrației
- Programe operaționale finanțate din fonduri europene (infrastructură locală, adaptare la schimbări climatice)
- Programe gestionate de Ministerul Investițiilor și Proiectelor Europene
- Fonduri de la bugetul de stat
- Fonduri alocate de Consiliul Județean Vâlcea
- Bugetul local (cofinanțare)
- Alte surse legal constituite

Obiective:

Obiectiv general:

Îmbunătățirea sistemului de gestionare a apelor pluviale în vederea prevenirii inundațiilor și protejării infrastructurii rutiere și a gospodăriilor.

Obiective specifice:

- Realizarea de rigole și șanțuri pentru colectarea apelor pluviale
- Reabilitarea și decolmatarea sistemelor existente
- Asigurarea scurgerii controlate a apelor în zonele critice
- Protejarea drumurilor și a proprietăților împotriva degradărilor
- Reducerea riscului de inundații locale

Rezultate ce se urmăresc a fi obținute:

- Sistem funcțional de colectare și evacuare a apelor pluviale
- Reducerea acumulărilor de apă pe carosabil și în gospodării



- Creșterea duratei de viață a drumurilor locale
 - Reducerea fenomenelor de eroziune și degradare a solului
 - Creșterea siguranței pentru locuitori și trafic
-

Potențialii beneficiari ai proiectului:

- Locuitorii comunei Bărbătești
 - Proprietarii de gospodării și terenuri
 - Autoritatea publică locală
 - Participanții la trafic
 - Agenții economici locali
-

Activitățile proiectului:

- Identificarea zonelor cu risc de acumulare a apelor pluviale
 - Elaborarea documentației tehnico-economice (DALI/SF, Proiect Tehnic)
 - Obținerea avizelor și autorizațiilor
 - Execuția lucrărilor:
 - realizare rigole betonate / pereate
 - realizare și reabilitare șanțuri de scurgere
 - decolmatarea sistemelor existente
 - realizare podețe și accese la proprietăți
 - lucrări de drenaj și dirijare a apelor
 - Recepția lucrărilor
-

Justificarea necesității implementării proiectului:

În comuna Bărbătești există numeroase zone în care scurgerea apelor pluviale nu este realizată corespunzător, ceea ce conduce la acumulări de apă pe carosabil, infiltrații în gospodării și degradarea infrastructurii rutiere.



Fenomenul este accentuat de lipsa unor sisteme adecvate de colectare și evacuare a apelor, precum și de intensificarea fenomenelor meteorologice extreme.

Implementarea proiectului este necesară pentru prevenirea inundațiilor locale, protejarea investițiilor publice și private și asigurarea unui nivel adecvat de siguranță și confort pentru populație, contribuind la dezvoltarea durabilă a comunei.

FIȘĂ PROIECT CONSTRUIRE ȘI MODERNIZARE PODURI ȘI PODEȚE ÎN COMUNA BĂRBĂTEȘTI, JUDEȚUL VÂLCEA

Solicitant:

Unitatea Administrativ-Teritorială Comuna Bărbătești, județul Vâlcea

Țara:

România

Regiunea Proiectului:

Regiunea de Dezvoltare Sud-Vest Oltenia

Județul:

Vâlcea

Localitatea:

Comuna Bărbătești – satele componente (Bărbătești, Bârzești, Negrulești și alte zone unde există traversări de cursuri de apă sau accesuri deficitare)

Categoria proiectului:

Infrastructură de transport rutier

Tipul proiectului:

Investiție publică în construirea și modernizarea podurilor și podețelor



Surse posibile de finanțare (2026–2034):

- Programe naționale de investiții derulate prin Ministerul Dezvoltării, Lucrărilor Publice și Administrației
- Programe operaționale finanțate din fonduri europene (infrastructură locală și reziliență la riscuri naturale)
- Programe gestionate de Ministerul Investițiilor și Proiectelor Europene
- Fonduri de la bugetul de stat
- Fonduri alocate de Consiliul Județean Vâlcea
- Bugetul local (cofinanțare)
- Alte surse legal constituite

Obiective:

Obiectiv general:

Asigurarea conectivității și siguranței infrastructurii rutiere prin construirea și modernizarea podurilor și podețelor din comuna Bărbătești.

Obiective specifice:

- Construirea de poduri și podețe noi în zonele unde accesul este deficitar
- Reabilitarea și modernizarea structurilor existente degradate
- Asigurarea continuității drumurilor comunale și a accesului la proprietăți
- Creșterea siguranței circulației în zonele de traversare a cursurilor de apă
- Adaptarea infrastructurii la fenomene hidrologice extreme

Rezultate ce se urmăresc a fi obținute:

- Poduri și podețe sigure și funcționale
- Creșterea gradului de accesibilitate între zonele comunei
- Reducerea riscului de întrerupere a circulației în perioade de precipitații
- Îmbunătățirea siguranței pentru participanții la trafic
- Protejarea infrastructurii rutiere adiacente



Potențialii beneficiari ai proiectului:

- Locuitorii comunei Bărbătești
- Proprietarii de terenuri agricole și gospodării
- Agenții economici locali
- Instituțiile publice
- Participanții la trafic

Activitățile proiectului:

- Identificarea zonelor unde sunt necesare intervenții
- Expertizarea tehnică a podurilor și podețelor existente
- Elaborarea documentației tehnico-economice (DALI/SF, Proiect Tehnic)
- Obținerea avizelor și autorizațiilor
- Execuția lucrărilor:
 - construire poduri și podețe noi
 - reabilitare și consolidare structuri existente
 - lucrări de infrastructură (cuzineți, fundații, elevații)
 - amenajare albie și protecții de mal
- Recepția lucrărilor și punerea în funcțiune

Justificarea necesității implementării proiectului:

În comuna Bărbătești există zone în care accesul este îngreunat din cauza lipsei unor poduri și podețe adecvate sau a stării degradate a celor existente.

În perioadele cu precipitații abundente, aceste deficiențe conduc la izolarea temporară a unor gospodării sau terenuri agricole, precum și la deteriorarea infrastructurii rutiere.

Implementarea proiectului este necesară pentru asigurarea continuității circulației, creșterea siguranței și reducerea vulnerabilității la fenomene hidrologice, contribuind la dezvoltarea durabilă și echilibrată a comunei.



FIȘĂ PROIECT REABILITAREA DRUMURILOR AGRICOLE ȘI FORESTIERE ÎN COMUNA BĂRBĂTEȘTI, JUDEȚUL VÂLCEA

Solicitant:

Unitatea Administrativ-Teritorială Comuna Bărbătești, județul Vâlcea

Țara:

România

Regiunea Proiectului:

Regiunea de Dezvoltare Sud-Vest Oltenia

Județul:

Vâlcea

Localitatea:

Comuna Bărbătești – terenuri agricole și forestiere din intravilan și extravilan, inclusiv zonele de exploatare agricolă și silvică identificate prin documentațiile tehnice

Categoria proiectului:

Infrastructură rurală / drumuri agricole și forestiere

Tipul proiectului:

Investiție publică în reabilitarea și modernizarea drumurilor de exploatare agricolă și forestieră



Surse posibile de finanțare (2026–2034):

- Programe europene destinate dezvoltării rurale și agricole (ex. intervenții similare PNDR/viitoare programe PAC post-2027)
- Programe gestionate de Ministerul Agriculturii și Dezvoltării Rurale
- Programe naționale de investiții prin Ministerul Dezvoltării, Lucrărilor Publice și Administrației
- Fonduri de la bugetul de stat
- Fonduri alocate de Consiliul Județean Vâlcea
- Bugetul local (cofinanțare)
- Alte surse legal constituite

Obiective:

Obiectiv general:

Îmbunătățirea accesibilității către terenurile agricole și forestiere în vederea creșterii competitivității activităților economice din mediul rural.

Obiective specifice:

- Reabilitarea și modernizarea drumurilor de exploatare existente
- Asigurarea accesului facil la terenuri agricole și suprafețe forestiere
- Reducerea costurilor de transport pentru producători
- Creșterea siguranței și eficienței activităților agricole și silvice
- Adaptarea infrastructurii la condiții climatice variabile

Rezultate ce se urmăresc a fi obținute:

- Drumuri agricole și forestiere reabilitate și funcționale
- Creșterea gradului de accesibilitate la terenuri
- Reducerea timpilor de deplasare și a costurilor logistice
- Creșterea productivității exploatațiilor agricole și forestiere



- Îmbunătățirea condițiilor de exploatare a resurselor locale
-

Potențialii beneficiari ai proiectului:

- Fermierii și exploatațile agricole din comună
 - Proprietarii de terenuri forestiere
 - Agenții economici din sectorul agricol și silvic
 - Comunitatea locală
 - Autoritatea publică locală
-

Activitățile proiectului:

- Identificarea și inventarierea drumurilor agricole și forestiere
 - Stabilirea priorităților de intervenție
 - Elaborarea documentației tehnico-economice (SF/DALI, Proiect Tehnic)
 - Obținerea avizelor și autorizațiilor
 - Execuția lucrărilor:
 - reprofilare și nivelare drumuri
 - pietruire / stabilizare strat rutier
 - realizare șanțuri și rigole pentru scurgerea apelor
 - lucrări de drenaj și consolidare
 - Recepția lucrărilor
-

Justificarea necesității implementării proiectului:

Drumurile agricole și forestiere din comuna Bărbătești sunt, în multe cazuri, degradate sau insuficient amenajate, ceea ce îngreunează accesul către terenurile agricole și suprafețele forestiere.

Această situație afectează desfășurarea activităților economice, crește costurile de exploatare și limitează valorificarea eficientă a resurselor locale.



Prin reabilitarea acestor drumuri se creează condiții optime pentru dezvoltarea sectorului agricol și silvic, facilitând transportul producției și accesul la terenuri, contribuind astfel la dezvoltarea economică durabilă a comunei.

FIȘĂ PROIECT INVESTIȚIE PUBLICĂ ÎN MODERNIZAREA DRUMURILOR ȘI CĂILOR DE ACCES CĂTRE OBIECTIVE ȘI ZONE CU POTENȚIAL TURISTIC

Obiective:

Obiectiv general: Investiție publică în modernizarea drumurilor și căilor de acces către obiective și zone cu potențial turistic

Surse posibile de finanțare (2026–2034):

- Programe europene dedicate dezvoltării turistice și infrastructurii locale (inclusiv programe post-2027)
- Programe gestionate de Ministerul Investițiilor și Proiectelor Europene
- Programe naționale derulate prin Ministerul Dezvoltării, Lucrărilor Publice și Administrației
- Programe de dezvoltare rurală (turism și economie locală)
- Fonduri de la bugetul de stat
- Fonduri alocate de Consiliul Județean Vâlcea
- Bugetul local (cofinanțare)
- Alte surse legal constituite

Obiective:



Obiectiv general:

Dezvoltarea infrastructurii de acces către zonele turistice în vederea valorificării potențialului natural și creșterii atractivității comunei Bărbătești.

Obiective specifice:

- Modernizarea drumurilor de acces către zona de nord a comunei (zonă cu potențial turistic ridicat)
- Facilitarea accesului către zone naturale, trasee și puncte de interes
- Creșterea siguranței și confortului pentru turiști și vizitatori
- Integrarea infrastructurii rutiere în circuitul turistic local
- Sprijinirea dezvoltării turismului rural și ecoturismului

Rezultate ce se urmăresc a fi obținute:

- Drumuri de acces modernizate către zone turistice
- Creșterea numărului de vizitatori în comună
- Valorificarea zonei de nord ca pol de dezvoltare turistică
- Creșterea veniturilor locale din turism
- Dezvoltarea activităților economice conexe (cazare, servicii, produse locale)

Potențialii beneficiari ai proiectului:

- Locuitorii comunei Bărbătești
- Turiști și vizitatori
- Agenți economici locali (pensiuni, producători locali)
- Investitori în domeniul turismului
- Autoritatea publică locală

Activitățile proiectului:

- Identificarea zonelor turistice și a traseelor de acces
- Stabilirea tronsoanelor prioritare (în special zona de nord)



- Elaborarea documentației tehnico-economice (DALI/SF, Proiect Tehnic)
- Obținerea avizelor și autorizațiilor
- Execuția lucrărilor:
 - modernizare drumuri de acces
 - asfaltare / pietruire, după caz
 - realizare rigole și sisteme de scurgere a apelor
 - amenajare accese către puncte de interes
- Semnalizare turistică și rutieră
- Recepția lucrărilor

Justificarea necesității implementării proiectului:

Comuna Bărbătești dispune de un potențial turistic natural semnificativ, în special în zona de nord, caracterizată prin peisaje naturale, zone împădurite și posibilități de dezvoltare a turismului rural și de agrement.

În prezent, accesul către aceste zone este limitat din cauza stării necorespunzătoare a infrastructurii rutiere, ceea ce reduce atractivitatea și accesibilitatea pentru vizitatori.

Modernizarea infrastructurii de acces este esențială pentru integrarea acestor zone în circuitul turistic, stimularea dezvoltării economice locale și valorificarea resurselor naturale, contribuind la dezvoltarea durabilă a comunei.



DOMENIU STRATEGIC: TURISM ȘI DEZVOLTARE LOCALĂ

FIȘĂ PROIECT DEZVOLTAREA INFRASTRUCTURII TURISTICE ÎN ZONA DE NORD A COMUNEI BĂRBĂTEȘTI, JUDEȚUL VÂLCEA

Solicitant:

Unitatea Administrativ-Teritorială Comuna Bărbătești, județul Vâlcea

Țara:

România

Regiunea Proiectului:

Regiunea de Dezvoltare Sud-Vest Oltenia

Județul:

Vâlcea

Localitatea:

Comuna Bărbătești – zona de nord a comunei (areal cu potențial turistic ridicat, caracterizat prin peisaje naturale, zone împădurite și relief favorabil activităților recreative)



Categoria proiectului:

Turism / dezvoltare locală / infrastructură turistică

Tipul proiectului:

Investiție publică în dezvoltarea și amenajarea infrastructurii turistice

Surse posibile de finanțare (2026–2034):

- Programe europene dedicate dezvoltării turismului și infrastructurii locale (inclusiv programe post-2027)
 - Programe gestionate de Ministerul Investițiilor și Proiectelor Europene
 - Programe naționale derulate prin Ministerul Dezvoltării, Lucrărilor Publice și Administrației
 - Programe pentru dezvoltare rurală și diversificarea economiei locale
 - Fonduri de la bugetul de stat
 - Fonduri alocate de Consiliul Județean Vâlcea
 - Bugetul local (cofinanțare)
 - Alte surse legal constituite
-

Obiective:

Obiectiv general:

Valorificarea potențialului turistic al zonei de nord a comunei Bărbătești prin dezvoltarea unei infrastructuri turistice moderne și sustenabile.

Obiective specifice:

- Amenajarea și dezvoltarea infrastructurii turistice de bază
 - Crearea de puncte de atracție turistică (belvedere, zone de relaxare)
 - Integrarea zonei într-un circuit turistic local și regional
 - Creșterea accesibilității și atractivității zonei pentru vizitatori
 - Sprijinirea dezvoltării turismului rural și ecoturismului
-



Rezultate ce se urmăresc a fi obținute:

- Infrastructură turistică funcțională și atractivă în zona de nord
- Creșterea numărului de vizitatori
- Dezvoltarea unei zone turistice de interes local
- Crearea de oportunități economice pentru comunitate
- Creșterea vizibilității comunei la nivel regional

Potențialii beneficiari ai proiectului:

- Locuitorii comunei Bărbătești
- Turiști și vizitatori
- Antreprenori locali (pensiuni, servicii turistice)
- Producători locali și meșteșugari
- Autoritatea publică locală

Activitățile proiectului:

- Identificarea și delimitarea zonei de intervenție (zona de nord)
- Elaborarea documentației tehnico-economice (SF/DALI, Proiect Tehnic)
- Obținerea avizelor și autorizațiilor necesare
- Execuția lucrărilor de amenajare:
 - realizare trasee turistice și alei
 - amenajare puncte de belvedere
 - realizare zone de odihnă și recreere
 - instalare mobilier urban (bănci, foișoare, panouri informative)
 - semnalizare turistică
- Promovarea zonei turistice
- Recepția lucrărilor și punerea în funcțiune



Justificarea necesității implementării proiectului:

Zona de nord a comunei Bărbătești dispune de un potențial natural deosebit, care poate susține dezvoltarea turismului rural și de agrement. Cu toate acestea, lipsa infrastructurii turistice adecvate limitează valorificarea acestui potențial și reduce atractivitatea zonei pentru vizitatori.

Amenajarea infrastructurii turistice va permite transformarea acestei zone într-un punct de interes local, contribuind la diversificarea economiei și la crearea de oportunități pentru dezvoltarea afacerilor locale.

Implementarea proiectului este esențială pentru dezvoltarea durabilă a comunei, prin valorificarea resurselor naturale, creșterea veniturilor locale și îmbunătățirea imaginii comunității.

FIȘĂ PROIECT AMENAJARE TRASEE TURISTICE ȘI ECOTURISTICE ÎN COMUNA BĂRBĂTEȘTI, JUDEȚUL VÂLCEA

Solicitant:

Unitatea Administrativ-Teritorială Comuna Bărbătești, județul Vâlcea

Țara:

România

Regiunea Proiectului:

Regiunea de Dezvoltare Sud-Vest Oltenia

Județul:

Vâlcea

Localitatea:

Comuna Bărbătești – în special zona de nord și alte areale naturale cu potențial pentru trasee de drumeții, ciclism și activități recreative



Categoria proiectului:

Turism / ecoturism / infrastructură de agrement

Tipul proiectului:

Investiție publică în amenajarea și dezvoltarea traseelor turistice și ecoturistice

Surse posibile de finanțare (2026–2034):

- Programe europene dedicate dezvoltării turismului și protecției mediului (inclusiv programe post-2027)
- Programe gestionate de Ministerul Investițiilor și Proiectelor Europene
- Programe naționale derulate prin Ministerul Dezvoltării, Lucrărilor Publice și Administrației
- Programe pentru dezvoltare rurală și diversificarea economiei locale
- Fonduri de la bugetul de stat
- Fonduri alocate de Consiliul Județean Vâlcea
- Bugetul local (cofinanțare)
- Alte surse legal constituite

Obiective:

Obiectiv general:

Dezvoltarea unei rețele de trasee turistice și ecoturistice care să valorifice resursele naturale ale comunei și să stimuleze turismul sustenabil.

Obiective specifice:

- Identificarea și amenajarea traseelor turistice în zonele cu potențial natural
- Crearea de trasee tematice (drumeții, ciclism, trasee educative)
- Asigurarea siguranței și accesibilității traseelor
- Integrarea traseelor într-un circuit turistic local
- Promovarea turismului ecologic și responsabil

Rezultate ce se urmăresc a fi obținute:



- Rețea de trasee turistice funcțională și semnalizată
 - Creșterea numărului de vizitatori în zonă
 - Diversificarea ofertei turistice a comunei
 - Creșterea atractivității zonei pentru turism activ
 - Promovarea protecției mediului și a turismului sustenabil
-

Potențialii beneficiari ai proiectului:

- Locuitorii comunei Bărbătești
 - Turiști și vizitatori
 - Antreprenori locali din domeniul turismului
 - Elevi și grupuri organizate (activități educative)
 - Autoritatea publică locală
-

Activitățile proiectului:

- Identificarea și cartografierea traseelor existente și potențiale
 - Elaborarea documentației tehnico-economice
 - Obținerea avizelor necesare (mediu, silvic etc.)
 - Execuția lucrărilor de amenajare:
 - curățare și pregătire trasee
 - amenajare poteci și trasee cicloturistice
 - instalare marcaje și indicatoare turistice
 - amenajare puncte de oprire și odihnă
 - instalare panouri informative și educative
 - Promovarea traseelor turistice
 - Recepția lucrărilor
-



Justificarea necesității implementării proiectului:

Comuna Bărbătești dispune de un potențial natural semnificativ pentru dezvoltarea turismului activ și ecoturismului, însă lipsa unor trasee turistice amenajate și semnalizate limitează valorificarea acestuia.

Amenajarea traseelor turistice și ecoturistice reprezintă o intervenție esențială pentru crearea unei oferte turistice coerente și atractive, care să permită vizitatorilor explorarea în condiții de siguranță a zonelor naturale.

Proiectul contribuie la dezvoltarea unui turism sustenabil, la creșterea atractivității comunei și la stimularea economiei locale, prin crearea de oportunități pentru servicii turistice și activități conexe.

FIȘĂ PROIECT CREAREA DE ZONE DE PICNIC ȘI RECREERE ÎN COMUNA BĂRBĂTEȘTI, JUDEȚUL VÂLCEA

Solicitant:

Unitatea Administrativ-Teritorială Comuna Bărbătești, județul Vâlcea

Țara:

România

Regiunea Proiectului:

Regiunea de Dezvoltare Sud-Vest Oltenia

Județul:

Vâlcea

Localitatea:

Comuna Bărbătești – în special zona de nord și alte areale naturale adecvate pentru activități recreative (zone împădurite, poieni, proximitatea traseelor turistice)

Categoria proiectului:



Turism / agrement / infrastructură de recreere

Tipul proiectului:

Investiție publică în amenajarea de spații pentru recreere și petrecerea timpului liber

Surse posibile de finanțare (2026–2034):

- Programe europene dedicate dezvoltării turistice, mediului și infrastructurii verzi (inclusiv programe post-2027)
 - Programe gestionate de Ministerul Investițiilor și Proiectelor Europene
 - Programe naționale derulate prin Ministerul Dezvoltării, Lucrărilor Publice și Administrației
 - Programe pentru dezvoltare rurală și creșterea calității vieții în mediul rural
 - Fonduri de la bugetul de stat
 - Fonduri alocate de Consiliul Județean Vâlcea
 - Bugetul local (cofinanțare)
 - Alte surse legal constituite
-

Obiective:

Obiectiv general:

Crearea unor spații de recreere moderne și accesibile, destinate locuitorilor și vizitatorilor, în vederea creșterii atractivității turistice a comunei.

Obiective specifice:

- Amenajarea de zone de picnic în locații cu potențial natural
 - Crearea de spații de relaxare integrate în mediul natural
 - Asigurarea facilităților necesare pentru petrecerea timpului liber
 - Îmbunătățirea calității vieții și a accesului la activități recreative
 - Integrarea acestor zone în circuitul turistic local
-

Rezultate ce se urmăresc a fi obținute:



- Zone de picnic amenajate și funcționale
 - Creșterea gradului de utilizare a spațiilor naturale pentru recreere
 - Diversificarea ofertei turistice locale
 - Creșterea numărului de vizitatori în comună
 - Îmbunătățirea imaginii și atractivității zonei
-

Potențialii beneficiari ai proiectului:

- Locuitorii comunei Bărbătești
 - Familii și grupuri de vizitatori
 - Turiști și excursioniști
 - Antreprenori locali (turism, servicii)
 - Autoritatea publică locală
-

Activitățile proiectului:

- Identificarea și selectarea amplasamentelor optime
 - Elaborarea documentației tehnico-economice
 - Obținerea avizelor și autorizațiilor
 - Execuția lucrărilor de amenajare:
 - realizare zone de picnic și relaxare
 - montare mese, bănci, foișoare
 - amenajare spații pentru grătar (unde este permis)
 - instalare coșuri de gunoi și facilități sanitare (unde este cazul)
 - amenajare alei și accese
 - Instalare panouri informative și reguli de utilizare
 - Recepția lucrărilor și punerea în funcțiune
-



Justificarea necesității implementării proiectului:

În comuna Bărbătești există un potențial natural favorabil desfășurării activităților recreative în aer liber, însă lipsa unor spații amenajate corespunzător limitează utilizarea acestuia atât de către locuitori, cât și de către vizitatori.

Crearea unor zone de picnic și recreere reprezintă o măsură necesară pentru valorificarea acestor resurse, oferind condiții adecvate pentru petrecerea timpului liber în natură, în condiții de siguranță și confort.

Proiectul contribuie la creșterea atractivității turistice a comunei, la îmbunătățirea calității vieții și la dezvoltarea unui turism sustenabil, integrat în mediul natural.

FIȘĂ PROIECT PROMOVAREA PATRIMONIULUI LOCAL ȘI A TRADIȚIILOR ÎN COMUNA BĂRBĂTEȘTI, JUDEȚUL VÂLCEA

Solicitant:

Unitatea Administrativ-Teritorială Comuna Bărbătești, județul Vâlcea

Țara:

România

Regiunea Proiectului:

Regiunea de Dezvoltare Sud-Vest Oltenia

Județul:

Vâlcea

Localitatea:

Comuna Bărbătești – întreg teritoriul administrativ, cu accent pe zonele cu patrimoniu cultural, religios și natural (zona de nord, areale montane și obiective de interes local)

Categoria proiectului:



Cultură / turism / dezvoltare locală

Tipul proiectului:

Investiție publică în promovarea patrimoniului cultural, natural și a tradițiilor locale

Surse posibile de finanțare (2026–2034):

- Programe europene dedicate culturii, turismului și dezvoltării locale (inclusiv programe post-2027)
- Programe gestionate de Ministerul Investițiilor și Proiectelor Europene
- Programe naționale derulate prin Ministerul Dezvoltării, Lucrărilor Publice și Administrației
- Programe culturale și de promovare turistică la nivel național
- Fonduri de la bugetul de stat
- Fonduri alocate de Consiliul Județean Vâlcea
- Bugetul local (cofinanțare)
- Alte surse legal constituite

Obiective:

Obiectiv general:

Valorificarea și promovarea patrimoniului cultural, natural și a tradițiilor locale în vederea creșterii atractivității turistice și a dezvoltării economice durabile a comunei Bărbătești.

Obiective specifice:

- Identificarea și promovarea obiectivelor de patrimoniu local (religios, natural, cultural)
- Promovarea tradițiilor și evenimentelor locale (ex. festivaluri, obiceiuri)
- Crearea unei identități turistice coerente a comunei
- Creșterea vizibilității comunei la nivel regional și național
- Integrarea patrimoniului local în circuitul turistic

Rezultate ce se urmăresc a fi obținute:

- Creșterea gradului de promovare a patrimoniului local



- Dezvoltarea unei imagini turistice a comunei Bărbătești
- Creșterea numărului de vizitatori
- Valorificarea tradițiilor locale și a evenimentelor culturale
- Stimularea dezvoltării turismului rural și a economiei locale

Potențialii beneficiari ai proiectului:

- Locuitorii comunei Bărbătești
- Turiști și vizitatori
- Antreprenori locali (turism, producători tradiționali)
- Instituții culturale și educaționale
- Autoritatea publică locală

Activitățile proiectului:

- Inventarierea și documentarea patrimoniului local (religios, natural, cultural)
- Realizarea de materiale de promovare (broșuri, hărți turistice, platforme online)
- Promovarea obiectivelor locale:
 - lăcașuri de cult (biserici, schituri, mănăstiri)
 - obiective naturale (zone montane, peșteri, trasee)
- Organizarea și promovarea evenimentelor tradiționale (ex. festivaluri folclorice)
- Crearea de puncte de informare turistică
- Instalarea de panouri informative la obiectivele turistice
- Promovarea produselor locale și a tradițiilor
- Realizarea de campanii de promovare la nivel regional

Justificarea necesității implementării proiectului:

Comuna Bărbătești dispune de un patrimoniu valoros, atât din punct de vedere cultural și religios, cât și natural, incluzând lăcașuri de cult, tradiții locale autentice și zone naturale deosebite.



În prezent, aceste resurse sunt insuficient promovate, ceea ce limitează valorificarea lor din punct de vedere turistic și economic. Lipsa unei strategii coerente de promovare conduce la o vizibilitate redusă a comunei și la oportunități neexploatate de dezvoltare locală.

Prin implementarea proiectului se urmărește crearea unei identități turistice clare, creșterea atractivității comunei și valorificarea tradițiilor și patrimoniului local, contribuind astfel la dezvoltarea durabilă și la creșterea nivelului de trai al populației.

**FIȘĂ PROIECT DEZVOLTAREA TURISMULUI RURAL ȘI AGROTURISMULUI ÎN COMUNA BĂRBĂTEȘTI,
JUDEȚUL VÂLCEA**

Solicitant:

Unitatea Administrativ-Teritorială Comuna Bărbătești, județul Vâlcea

Țara:

România

Regiunea Proiectului:

Regiunea de Dezvoltare Sud-Vest Oltenia

Județul:

Vâlcea

Localitatea:

Comuna Bărbătești – întreg teritoriul administrativ, cu accent pe gospodăriile tradiționale și zonele cu potențial turistic (în special zona de nord și arealele rurale cu specific agricol)

Categoria proiectului:



Turism rural / dezvoltare economică locală

Tipul proiectului:

Investiție publică și măsuri de sprijin pentru dezvoltarea turismului rural și a agroturismului

Surse posibile de finanțare (2026–2034):

- Programe europene dedicate dezvoltării rurale (Politica Agricolă Comună – intervenții post-2027)
- Programe gestionate de Ministerul Agriculturii și Dezvoltării Rurale
- Programe gestionate de Ministerul Investițiilor și Proiectelor Europene
- Programe naționale pentru sprijinirea mediului rural
- Fonduri de la bugetul de stat
- Fonduri alocate de Consiliul Județean Vâlcea
- Bugetul local (cofinanțare)
- Alte surse legal constituite

Obiective:

Obiectiv general:

Dezvoltarea turismului rural și a agroturismului prin valorificarea resurselor locale și sprijinirea inițiativelor antreprenoriale din comuna Bărbătești.

Obiective specifice:

- Stimularea dezvoltării de pensiuni și gospodării turistice
- Sprijinirea localnicilor în diversificarea activităților economice
- Promovarea produselor locale și tradiționale
- Dezvoltarea punctelor gastronomice locale (PGL)
- Integrarea comunei într-un circuit turistic rural
- Crearea unei identități turistice bazate pe autenticitate și tradiție

Rezultate ce se urmăresc a fi obținute:



- Creșterea numărului de unități de cazare rurală
 - Dezvoltarea punctelor gastronomice locale
 - Creșterea veniturilor populației locale
 - Diversificarea economiei rurale
 - Creșterea atractivității turistice a comunei
 - Promovarea produselor și tradițiilor locale
-

Potențialii beneficiari ai proiectului:

- Locuitorii comunei Bărbătești (în special gospodării și fermieri)
 - Antreprenori locali și viitori investitori în turism
 - Producători locali și mici fermieri
 - Turiști și vizitatori
 - Autoritatea publică locală
-

Activitățile proiectului:

- Identificarea gospodăriilor cu potențial pentru agroturism
 - Organizarea de sesiuni de informare și consiliere pentru localnici
 - Sprijinirea inițiativelor de înființare a pensiunilor rurale
 - Sprijinirea înființării și autorizării **punctelor gastronomice locale (PGL)**
 - Promovarea produselor tradiționale și a gastronomiei locale
 - Crearea de parteneriate între producători locali și structuri turistice
 - Realizarea de materiale de promovare (branding local, platforme online)
 - Integrarea ofertelor locale în circuite turistice
 - Facilitarea accesului la finanțări pentru antreprenori locali
-

Justificarea necesității implementării proiectului:



Comuna Bărbătești dispune de un potențial semnificativ pentru dezvoltarea turismului rural și agroturismului, datorită specificului agricol, gospodăriilor tradiționale și cadrului natural favorabil.

În prezent, acest potențial este insuficient valorificat, iar oportunitățile de diversificare a veniturilor populației sunt limitate. Dezvoltarea turismului rural reprezintă o soluție sustenabilă pentru stimularea economiei locale și pentru reducerea dependenței de activitățile agricole tradiționale.

Un element esențial al acestui proces îl constituie dezvoltarea punctelor gastronomice locale, care permit valorificarea produselor locale și promovarea tradițiilor culinare, contribuind la crearea unei experiențe autentice pentru turiști.

Prin implementarea proiectului se urmărește sprijinirea comunității locale în dezvoltarea unor activități economice durabile, creșterea atractivității turistice și consolidarea identității rurale a comunei.

DOMENIU STRATEGIC: ENERGIE ȘI MEDIU

FIȘĂ PROIECT MODERNIZAREA ILUMINATULUI PUBLIC PRIN TEHNOLOGIE LED ÎN COMUNA BĂRBĂTEȘTI, JUDEȚUL VÂLCEA

Solicitant:

Unitatea Administrativ-Teritorială Comuna Bărbătești, județul Vâlcea

Țara:

România

Regiunea Proiectului:

Regiunea de Dezvoltare Sud-Vest Oltenia

Județul:

Vâlcea

Localitatea:



Comuna Bărbătești – toate satele componente, pe rețeaua de iluminat public existentă

Categoria proiectului:

Energie / eficiență energetică / infrastructură publică

Tipul proiectului:

Investiție publică în modernizarea sistemului de iluminat public

Surse posibile de finanțare (2026–2034):

- Programe finanțate prin Administrația Fondului pentru Mediu (AFM) – iluminat public eficient energetic
 - Programe naționale derulate prin Ministerul Dezvoltării, Lucrărilor Publice și Administrației
 - Programe europene pentru eficiență energetică și reducerea emisiilor (inclusiv programe post-2027)
 - Programe gestionate de Ministerul Investițiilor și Proiectelor Europene
 - Bugetul local (cofinanțare)
 - Alte surse legal constituite
-

Obiective:

Obiectiv general:

Creșterea eficienței energetice și îmbunătățirea serviciului de iluminat public în comuna Bărbătești.

Obiective specifice:

- Înlocuirea corpurilor de iluminat existente cu tehnologie LED
 - Reducerea consumului de energie electrică
 - Creșterea calității iluminatului public
 - Reducerea costurilor de operare și întreținere
 - Creșterea siguranței cetățenilor pe timp de noapte
-

Rezultate ce se urmăresc a fi obținute:

- Sistem de iluminat public modernizat și eficient energetic



- Reducerea consumului de energie electrică
- Scăderea costurilor cu energia și mentenanța
- Îmbunătățirea vizibilității și siguranței în spațiul public
- Reducerea emisiilor de CO₂

Potențialii beneficiari ai proiectului:

- Locuitorii comunei Bărbătești
- Autoritatea publică locală
- Participanții la trafic
- Instituțiile publice locale
- Agenții economici

Activitățile proiectului:

- Evaluarea sistemului existent de iluminat public
- Elaborarea documentației tehnico-economice
- Obținerea avizelor și autorizațiilor
- Achiziția echipamentelor
- Execuția lucrărilor:
 - demontare corpuri de iluminat existente
 - montare corpuri LED eficiente energetic
 - modernizare rețea (acolo unde este necesar)
 - instalare sisteme de telegestiune (opțional)
- Testarea și punerea în funcțiune
- Recepția lucrărilor

Justificarea necesității implementării proiectului:



Sistemul de iluminat public din comuna Bărbătești este, în mare parte, bazat pe tehnologii convenționale, caracterizate prin consum ridicat de energie și costuri mari de întreținere.

Modernizarea acestuia prin utilizarea tehnologiei LED reprezintă o soluție eficientă pentru reducerea consumului energetic și pentru îmbunătățirea calității serviciului public de iluminat.

Proiectul contribuie la creșterea siguranței cetățenilor, la reducerea impactului asupra mediului și la optimizarea cheltuielilor publice, fiind în concordanță cu obiectivele de dezvoltare durabilă și eficiență energetică.

FIȘĂ PROIECT ÎNFIINȚARE PARC FOTOVOLTAIC LA NIVELUL COMUNEI BĂRBĂTEȘTI, JUDEȚUL VÂLCEA

Solicitant:

Unitatea Administrativ-Teritorială Comuna Bărbătești, județul Vâlcea

Țara:

România

Regiunea Proiectului:

Regiunea de Dezvoltare Sud-Vest Oltenia

Județul:

Vâlcea

Localitatea:

Comuna Bărbătești – pe terenuri aflate în proprietatea sau administrarea UAT (zone identificate ca fiind potrivite pentru amplasarea unui parc fotovoltaic)

Categoria proiectului:



Energie regenerabilă / infrastructură energetică

Tipul proiectului:

Investiție publică în producerea energiei electrice din surse regenerabile

Surse posibile de finanțare (2026–2034):

- Programe europene dedicate energiei regenerabile și tranziției verzi (inclusiv programe post-2027)
- Programe gestionate de Ministerul Investițiilor și Proiectelor Europene
- Programe naționale derulate prin Ministerul Energiei
- Programe prin Administrația Fondului pentru Mediu (AFM) – energie regenerabilă
- Fonduri de la bugetul de stat
- Parteneriate public-private (PPP)
- Bugetul local (cofinanțare)
- Alte surse legal constituite

Obiective:

Obiectiv general:

Creșterea independenței energetice a comunei Bărbătești prin producerea de energie din surse regenerabile.

Obiective specifice:

- Realizarea unui parc fotovoltaic pentru producerea energiei electrice
- Reducerea consumului de energie din surse convenționale
- Scăderea costurilor cu energia electrică pentru instituțiile publice
- Reducerea emisiilor de gaze cu efect de seră
- Crearea premiselor pentru dezvoltarea unor proiecte energetice viitoare

Rezultate ce se urmăresc a fi obținute:

- Parc fotovoltaic funcțional la nivelul comunei
- Producerea de energie electrică din surse regenerabile



- Reducerea costurilor energetice ale administrației locale
- Creșterea sustenabilității energetice
- Reducerea impactului asupra mediului

Potențialii beneficiari ai proiectului:

- Autoritatea publică locală
- Instituțiile publice (școli, primărie, dispensar etc.)
- Locuitorii comunei (indirect, prin servicii publice mai eficiente)
- Mediul de afaceri local

Activitățile proiectului:

- Identificarea și analizarea terenurilor disponibile
- Realizarea studiului de fezabilitate și a documentației tehnice
- Obținerea avizelor și autorizațiilor (inclusiv racordare la rețea)
- Proiectarea și dimensionarea parcului fotovoltaic
- Execuția lucrărilor:
 - instalare panouri fotovoltaice
 - realizare structuri de susținere
 - instalare echipamente electrice (invertoare, tablouri etc.)
 - realizare conexiune la rețeaua electrică
- Testarea și punerea în funcțiune
- Monitorizarea și operarea sistemului

Justificarea necesității implementării proiectului:

Creșterea costurilor cu energia electrică și necesitatea reducerii impactului asupra mediului impun identificarea unor soluții sustenabile pentru asigurarea consumului energetic la nivel local.



Comuna Bărbătești dispune de condiții favorabile pentru producerea energiei solare, iar realizarea unui parc fotovoltaic reprezintă o soluție eficientă pentru valorificarea acestei resurse.

Implementarea proiectului va conduce la reducerea cheltuielilor publice, creșterea independenței energetice și alinierea la obiectivele naționale și europene privind tranziția verde și dezvoltarea durabilă.

FIȘĂ PROIECT INSTALAREA DE PANOURI FOTOVOLTAICE PE CLĂDIRI PUBLICE ÎN COMUNA BĂRBĂTEȘTI, JUDEȚUL VÂLCEA

Solicitant:

Unitatea Administrativ-Teritorială Comuna Bărbătești, județul Vâlcea

Țara:

România

Regiunea Proiectului:

Regiunea de Dezvoltare Sud-Vest Oltenia

Județul:

Vâlcea

Localitatea:

Comuna Bărbătești – clădiri publice (sediul primăriei, unități de învățământ, dispensar, cămine culturale și alte instituții aflate în administrarea UAT)



Categoria proiectului:

Energie regenerabilă / eficiență energetică

Tipul proiectului:

Investiție publică pentru producerea energiei electrice din surse regenerabile pentru autoconsum

Surse posibile de finanțare (2026–2034):

- Programe europene pentru eficiență energetică și energie regenerabilă (inclusiv programe post-2027)
 - Programe gestionate de Ministerul Investițiilor și Proiectelor Europene
 - Programe naționale derulate prin Ministerul Energiei
 - Programe prin Administrația Fondului pentru Mediu (AFM)
 - Fonduri de la bugetul de stat
 - Bugetul local (cofinanțare)
 - Alte surse legal constituite
-

Obiective:

Obiectiv general:

Creșterea eficienței energetice și reducerea costurilor cu energia electrică la nivelul instituțiilor publice din comuna Bărbătești.

Obiective specifice:

- Instalarea de sisteme fotovoltaice pentru autoconsum
 - Reducerea consumului de energie din rețea
 - Scăderea costurilor de funcționare ale clădirilor publice
 - Reducerea emisiilor de CO₂
 - Creșterea gradului de utilizare a energiei regenerabile
-

Rezultate ce se urmăresc a fi obținute:

- Sisteme fotovoltaice instalate pe clădiri publice



- Reducerea consumului de energie electrică din surse convenționale
 - Scăderea cheltuielilor cu energia la nivelul UAT
 - Creșterea eficienței energetice a clădirilor publice
 - Contribuție la protecția mediului
-
-

Potențialii beneficiari ai proiectului:

- Autoritatea publică locală
 - Instituțiile publice (școli, dispensar, primărie etc.)
 - Locuitorii comunei (prin servicii publice mai eficiente)
 - Comunitatea locală
-
-

Activitățile proiectului:

- Identificarea clădirilor eligibile pentru instalarea sistemelor fotovoltaice
 - Evaluarea consumului energetic și dimensionarea sistemelor
 - Elaborarea documentației tehnico-economice
 - Obținerea avizelor și autorizațiilor necesare
 - Execuția lucrărilor:
 - instalare panouri fotovoltaice
 - instalare invertoare și echipamente auxiliare
 - realizare conexiuni la rețeaua electrică internă
 - Testarea și punerea în funcțiune
 - Monitorizarea producției de energie
-
-

Justificarea necesității implementării proiectului:

Clădirile publice din comuna Bărbătești generează un consum constant de energie electrică, ceea ce conduce la costuri semnificative pentru bugetul local.



Utilizarea energiei solare prin instalarea de sisteme fotovoltaice reprezintă o soluție eficientă și sustenabilă pentru reducerea acestor costuri și pentru creșterea eficienței energetice.

Proiectul contribuie la reducerea impactului asupra mediului, la creșterea independenței energetice și la alinierea comunei la obiectivele de dezvoltare durabilă și tranziție energetică

FIȘĂ PROIECT IMPLEMENTAREA UNUI SISTEM DE MANAGEMENT ENERGETIC INTELIGENT ÎN COMUNA BĂRBĂTEȘTI, JUDEȚUL VÂLCEA

Solicitant:

Unitatea Administrativ-Teritorială Comuna Bărbătești, județul Vâlcea

Țara:

România

Regiunea Proiectului:

Regiunea de Dezvoltare Sud-Vest Oltenia

Județul:

Vâlcea

Localitatea:

Comuna Bărbătești – la nivelul întregii infrastructuri publice (clădiri publice, iluminat public, sisteme energetice locale)



Categoria proiectului:

Energie / digitalizare / smart village

Tipul proiectului:

Investiție publică în implementarea unui sistem inteligent de monitorizare și management energetic

Surse posibile de finanțare (2026–2034):

- Programe europene pentru digitalizare și eficiență energetică (inclusiv programe post-2027)
- Programe gestionate de Ministerul Investițiilor și Proiectelor Europene
- Programe naționale derulate prin Ministerul Energiei
- Programe prin Administrația Fondului pentru Mediu (AFM)
- Fonduri de la bugetul de stat
- Bugetul local (cofinanțare)
- Alte surse legal constituite

Obiective:

Obiectiv general:

Optimizarea consumului de energie la nivelul comunei Bărbătești prin implementarea unui sistem inteligent de management energetic.

Obiective specifice:

- Monitorizarea consumului de energie în timp real
- Optimizarea consumurilor energetice la nivelul clădirilor publice și iluminatului
- Integrarea sistemelor de energie regenerabilă existente
- Reducerea costurilor energetice
- Creșterea eficienței în utilizarea resurselor

Rezultate ce se urmăresc a fi obținute:

- Sistem digital integrat de management energetic



- Reducerea consumului de energie la nivelul UAT
- Creșterea eficienței energetice a infrastructurii publice
- Control și monitorizare centralizată a consumurilor
- Creșterea sustenabilității energetice

Potențialii beneficiari ai proiectului:

- Autoritatea publică locală
- Instituțiile publice (școli, primărie, dispensar etc.)
- Locuitorii comunei (prin servicii mai eficiente)
- Comunitatea locală

Activitățile proiectului:

- Analiza consumurilor energetice existente
- Elaborarea documentației tehnico-economice
- Proiectarea sistemului de management energetic
- Achiziția echipamentelor și software-ului necesar
- Implementarea sistemului:
 - instalare senzori și contoare inteligente
 - integrarea sistemelor de iluminat și producție energie
 - configurare platformă digitală de monitorizare
- Testarea și punerea în funcțiune
- Instruirea personalului pentru operare
- Monitorizarea și optimizarea continuă

Justificarea necesității implementării proiectului:

Gestionarea consumului de energie la nivelul administrației publice locale este, în prezent, realizată fără instrumente integrate de monitorizare și control, ceea ce conduce la ineficiențe și costuri ridicate.



Implementarea unui sistem de management energetic inteligent permite monitorizarea în timp real a consumurilor, identificarea pierderilor și optimizarea utilizării resurselor energetice.

Proiectul contribuie la reducerea cheltuielilor publice, la creșterea eficienței energetice și la integrarea soluțiilor moderne de tip „smart village”, fiind un pas esențial în modernizarea administrației locale și în tranziția către un model de dezvoltare sustenabil.

FIȘĂ PROIECT DEZVOLTAREA INFRASTRUCTURII PENTRU STAȚII DE ÎNCĂRCARE A VEHICULELOR ELECTRICE ÎN COMUNA BĂRBĂTEȘTI, JUDEȚUL VÂLCEA

Solicitant:

Unitatea Administrativ-Teritorială Comuna Bărbătești, județul Vâlcea

Țara:

România

Regiunea Proiectului:

Regiunea de Dezvoltare Sud-Vest Oltenia

Județul:

Vâlcea

Localitatea:

Comuna Bărbătești – în puncte strategice (zona centrală, instituții publice, zone de interes turistic și de tranzit)



Categoria proiectului:

Mobilitate sustenabilă / energie verde

Tipul proiectului:

Investiție publică în dezvoltarea infrastructurii pentru alimentarea vehiculelor electrice

Surse posibile de finanțare (2026–2034):

- Programe finanțate prin Administrația Fondului pentru Mediu (AFM) – stații de încărcare vehicule electrice
- Programe europene pentru mobilitate urbană și energie verde (inclusiv programe post-2027)
- Programe gestionate de Ministerul Investițiilor și Proiectelor Europene
- Programe naționale derulate prin Ministerul Energiei
- Fonduri de la bugetul de stat
- Bugetul local (cofinanțare)
- Alte surse legal constituite

Obiective:

Obiectiv general:

Dezvoltarea infrastructurii de mobilitate sustenabilă prin instalarea de stații de încărcare pentru vehicule electrice în comuna Bărbătești.

Obiective specifice:

- Crearea unei rețele de stații de încărcare accesibile publicului
- Susținerea tranziției către transport nepoluant
- Creșterea atractivității comunei pentru vizitatori și investiții
- Integrarea comunei în rețeaua de mobilitate electrică
- Reducerea emisiilor de CO₂

Rezultate ce se urmăresc a fi obținute:

- Stații de încărcare funcționale în puncte strategice



- Creșterea accesibilității pentru utilizatorii de vehicule electrice
 - Reducerea impactului asupra mediului
 - Creșterea gradului de modernizare a infrastructurii locale
 - Sprijinirea dezvoltării turismului și a mobilității sustenabile
-

Potențialii beneficiari ai proiectului:

- Locuitorii comunei Bărbătești
 - Turiști și vizitatori
 - Proprietarii de vehicule electrice
 - Agenți economici locali
 - Autoritatea publică locală
-

Activitățile proiectului:

- Identificarea locațiilor optime pentru amplasarea stațiilor
 - Elaborarea documentației tehnico-economice
 - Obținerea avizelor și autorizațiilor
 - Achiziția echipamentelor
 - Execuția lucrărilor:
 - instalare stații de încărcare
 - realizare conexiuni la rețeaua electrică
 - amenajare spații de parcare dedicate
 - Integrarea sistemelor în rețeaua energetică locală
 - Testarea și punerea în funcțiune
 - Recepția lucrărilor
-

Justificarea necesității implementării proiectului:



Creșterea numărului de vehicule electrice și orientarea către mobilitate sustenabilă impun dezvoltarea unei infrastructuri adecvate de încărcare, inclusiv în mediul rural.

În prezent, comuna Bărbătești nu dispune de astfel de facilități, ceea ce limitează accesibilitatea pentru utilizatorii de vehicule electrice și reduce atractivitatea zonei pentru turiști și investitori.

Implementarea proiectului va contribui la modernizarea infrastructurii locale, la reducerea emisiilor poluante și la integrarea comunei în rețeaua de mobilitate electrică, fiind un pas important în direcția dezvoltării durabile.

FIȘĂ PROIECT CREAREA UNUI SISTEM EFICIENT DE COLECTARE SELECTIVĂ A DEȘEURILOR ÎN COMUNA BĂRBĂTEȘTI, JUDEȚUL VÂLCEA

Solicitant:

Unitatea Administrativ-Teritorială Comuna Bărbătești, județul Vâlcea

Țara:

România

Regiunea Proiectului:

Regiunea de Dezvoltare Sud-Vest Oltenia

Județul:

Vâlcea

Localitatea:

Comuna Bărbătești – toate satele componente



Categoria proiectului:

Mediu / managementul deșeurilor

Tipul proiectului:

Investiție publică și măsuri operaționale pentru implementarea colectării selective a deșeurilor

Surse posibile de finanțare (2026–2034):

- Programe europene pentru managementul deșeurilor și economia circulară (inclusiv programe post-2027)
 - Programe gestionate de Ministerul Investițiilor și Proiectelor Europene
 - Programe naționale derulate prin Ministerul Mediului, Apelor și Pădurilor
 - Programe prin Administrația Fondului pentru Mediu (AFM)
 - Fonduri de la bugetul de stat
 - Fonduri alocate de Consiliul Județean Vâlcea
 - Bugetul local (cofinanțare)
 - Alte surse legal constituite
-

Obiective:

Obiectiv general:

Îmbunătățirea sistemului de gestionare a deșeurilor prin implementarea colectării selective la nivelul comunei Bărbătești.

Obiective specifice:

- Introducerea și extinderea colectării separate a deșeurilor
 - Creșterea gradului de reciclare
 - Reducerea cantității de deșeuri depozitate
 - Creșterea gradului de conștientizare a populației
 - Alinierea la cerințele legislației europene și naționale
-

Rezultate ce se urmăresc a fi obținute:



- Sistem funcțional de colectare selectivă a deșeurilor
 - Creșterea cantității de deșeuri reciclate
 - Reducerea poluării mediului
 - Creșterea gradului de implicare a populației
 - Îmbunătățirea calității mediului în comună
-

Potențialii beneficiari ai proiectului:

- Locuitorii comunei Bărbătești
 - Autoritatea publică locală
 - Operatorii de salubritate
 - Mediul înconjurător
 - Comunitatea locală
-

Activitățile proiectului:

- Analiza sistemului actual de gestionare a deșeurilor
 - Elaborarea documentației tehnico-economice
 - Achiziția și distribuirea containerelor pentru colectare selectivă
 - Amenajarea punctelor de colectare
 - Implementarea sistemului de colectare pe fracții (hârtie, plastic, sticlă, biodegradabil etc.)
 - Campanii de informare și conștientizare a populației
 - Monitorizarea și optimizarea sistemului
 - Colaborarea cu operatorii de salubritate
-

Justificarea necesității implementării proiectului:

Gestionarea deșeurilor reprezintă o provocare majoră la nivel local, iar lipsa unui sistem eficient de colectare selectivă conduce la poluarea mediului și la utilizarea ineficientă a resurselor.



În comuna Bărbătești, este necesară implementarea unui sistem modern care să permită colectarea separată a deșeurilor și creșterea gradului de reciclare.

Proiectul contribuie la protejarea mediului, la reducerea cantității de deșeuri depozitate și la alinierea la standardele europene privind economia circulară, fiind esențial pentru dezvoltarea durabilă a comunității.

DOMENIU STRATEGIC: EDUCAȚIE, SĂNĂTATE ȘI SERVICII SOCIALE

FIȘĂ PROIECT MODERNIZAREA ȘI DOTAREA UNITĂȚILOR DE ÎNVĂȚĂMÂNT DIN COMUNA BĂRBĂTEȘTI, JUDEȚUL VÂLCEA

Solicitant:

Unitatea Administrativ-Teritorială Comuna Bărbătești, județul Vâlcea

Țara:

România

Regiunea Proiectului:

Regiunea de Dezvoltare Sud-Vest Oltenia

Județul:

Vâlcea



Localitatea:

Comuna Bărbătești – unitățile de învățământ (școli și grădinițe) aflate în administrarea UAT

Categoria proiectului:

Educație / infrastructură educațională

Tipul proiectului:

Investiție publică în modernizarea, reabilitarea și dotarea unităților de învățământ

Surse posibile de finanțare (2026–2034):

- Programe europene destinate educației și infrastructurii școlare (inclusiv programe post-2027)
 - Programe derulate prin Ministerul Investițiilor și Proiectelor Europene
 - Planul Național de Redresare și Reziliență (PNRR) – componente educație și dotări școlare
 - Programe naționale derulate prin Ministerul Dezvoltării, Lucrărilor Publice și Administrației
 - Programe prin Ministerul Educației
 - Fonduri de la bugetul de stat
 - Fonduri alocate de Consiliul Județean Vâlcea
 - Bugetul local (cofinanțare)
 - Alte surse legal constituite
-

Obiective:

Obiectiv general:

Îmbunătățirea calității infrastructurii educaționale și a condițiilor de desfășurare a procesului educațional în comuna Bărbătești.

Obiective specifice:

- Modernizarea spațiilor de învățământ
- Dotarea unităților școlare cu echipamente moderne
- Crearea unui mediu educațional sigur și atractiv



- Creșterea accesului la educație de calitate
- Reducerea decalajelor dintre mediul rural și urban

Rezultate ce se urmăresc a fi obținute:

- Unități de învățământ modernizate și dotate corespunzător
- Creșterea calității procesului educațional
- Îmbunătățirea condițiilor pentru elevi și cadre didactice
- Creșterea gradului de utilizare a infrastructurii educaționale
- Creșterea atractivității școlilor din comună

Potențialii beneficiari ai proiectului:

- Elevii din comuna Bărbătești
- Cadrele didactice
- Părinții și comunitatea locală
- Autoritatea publică locală

Activitățile proiectului:

- Evaluarea stării actuale a unităților de învățământ
- Elaborarea documentației tehnico-economice
- Obținerea avizelor și autorizațiilor
- Execuția lucrărilor de modernizare (după caz):
 - reabilitare spații interioare și exterioare
 - modernizare instalații
 - amenajare săli de clasă și spații educaționale
- Dotarea cu echipamente:
 - mobilier școlar



- echipamente didactice
- echipamente IT și digitale
- Recepția lucrărilor și punerea în funcțiune

Justificarea necesității implementării proiectului:

Unitățile de învățământ din comuna Bărbătești necesită modernizare și dotare pentru a răspunde cerințelor actuale ale sistemului educațional și pentru a asigura condiții optime de desfășurare a procesului didactic.

Lipsa dotărilor adecvate și infrastructura învechită pot afecta calitatea educației și pot contribui la apariția decalajelor între mediul rural și cel urban.

Implementarea proiectului este esențială pentru creșterea calității actului educațional, pentru asigurarea unui mediu sigur și modern pentru elevi și cadre didactice și pentru susținerea dezvoltării pe termen lung a comunității.

FIȘĂ PROIECT REABILITAREA ȘI EFICIENTIZAREA ENERGETICĂ A ȘCOLILOR ȘI GRĂDINIȚELOR DIN COMUNA BĂRBĂTEȘTI, JUDEȚUL VÂLCEA

Solicitant:

Unitatea Administrativ-Teritorială Comuna Bărbătești, județul Vâlcea

Țară:

România

Regiunea Proiectului:

Regiunea de Dezvoltare Sud-Vest Oltenia

Județul:

Vâlcea

Localitatea:

Comuna Bărbătești – unitățile de învățământ (școli și grădinițe), inclusiv Școala Bodești



Categoria proiectului:

Educație / eficiență energetică / infrastructură publică

Tipul proiectului:

Investiție publică în reabilitarea și creșterea eficienței energetice a clădirilor educaționale

Surse posibile de finanțare (2026–2034):

- Programe europene pentru eficiență energetică (inclusiv programe post-2027)
 - Programe derulate prin Ministerul Investițiilor și Proiectelor Europene
 - Programe tip Programul Operațional Regional (POR) / Programul Regional 2021–2027
 - Planul Național de Redresare și Reziliență (PNRR) – componenta eficiență energetică
 - Programe naționale derulate prin Ministerul Dezvoltării, Lucrărilor Publice și Administrației
 - Fonduri de la bugetul de stat
 - Bugetul local (cofinanțare)
 - Alte surse legal constituite
-

Obiective:

Obiectiv general:

Creșterea eficienței energetice a unităților de învățământ și îmbunătățirea condițiilor de desfășurare a procesului educațional.

Obiective specifice:

- Reducerea consumului de energie la nivelul clădirilor educaționale
- Îmbunătățirea performanței energetice a clădirilor
- Creșterea confortului termic pentru elevi și cadre didactice
- Reducerea costurilor de întreținere
- Reducerea impactului asupra mediului
- Consolidarea și punerea în siguranță a clădirilor



Rezultate ce se urmăresc a fi obținute:

- Clădiri școlare reabilitate și eficiente energetic
- Reducerea consumului de energie
- Scăderea costurilor de funcționare
- Îmbunătățirea condițiilor de studiu
- Reducerea emisiilor de CO₂

Potențialii beneficiari ai proiectului:

- Elevii din comuna Bărbătești
- Cadrele didactice
- Personalul auxiliar
- Autoritatea publică locală
- Comunitatea locală

Activitățile proiectului:

- Evaluarea performanței energetice a clădirilor
- Elaborarea documentației tehnico-economice (audit energetic, SF/DALI)
- Obținerea avizelor și autorizațiilor
- Execuția lucrărilor de eficientizare energetică:
 - izolarea termică a clădirilor
 - înlocuirea tâmplăriei
 - modernizarea instalațiilor de încălzire
 - instalarea de sisteme eficiente energetic
 - utilizarea surselor regenerabile (unde este cazul)
- Recepția lucrărilor



Justificarea necesității implementării proiectului:

Unitățile de învățământ din comuna Bărbătești prezintă, în unele cazuri, un nivel scăzut de performanță energetică, ceea ce conduce la costuri ridicate de funcționare și la condiții de confort termic necorespunzătoare.

Eficiențizarea energetică a acestor clădiri reprezintă o măsură necesară pentru reducerea consumului de energie, îmbunătățirea condițiilor de studiu și alinierea la cerințele actuale privind protecția mediului și dezvoltarea durabilă.

În acest sens, comuna Bărbătești a făcut deja pași concreți, prin depunerea în anul 2025 a unui proiect pentru eficiențizarea energetică a Școlii Bodești, în cadrul Programului Operațional Regional (POR), demonstrând preocuparea autorității locale pentru modernizarea infrastructurii educaționale și atragerea de fonduri nerambursabile.

Continuarea acestor investiții este esențială pentru extinderea intervențiilor la nivelul tuturor unităților de învățământ din comună.

FIȘĂ PROIECT CONSOLIDAREA CLĂDIRILOR PUBLICE CU RISC SEISMIC (UNITĂȚI DE ÎNVĂȚĂMÂNT ȘI ALTE CLĂDIRI PUBLICE) ÎN COMUNA BĂRBĂTEȘTI, JUDEȚUL VÂLCEA

Solicitant:

Unitatea Administrativ-Teritorială Comuna Bărbătești, județul Vâlcea

Țara:

România

Regiunea Proiectului:

Regiunea de Dezvoltare Sud-Vest Oltenia

Județul:

Vâlcea



Localitatea:

Comuna Bărbătești – clădiri publice aflate în administrarea UAT (unități de învățământ, clădiri administrative, dispensar/cabinet medical, cămine culturale și alte imobile publice)

Categoria proiectului:

Siguranță publică / infrastructură / reziliență la riscuri

Tipul proiectului:

Investiție publică în consolidarea seismică și reabilitarea clădirilor publice

Surse posibile de finanțare (2026–2034):

- Programe naționale dedicate consolidării clădirilor cu risc seismic derulate prin Ministerul Dezvoltării, Lucrărilor Publice și Administrației
 - Programul național „Școli Sigure și Sănătoase” (PNSS) – pentru unități de învățământ
 - Programe naționale pentru consolidarea clădirilor publice (alte tipuri de imobile)
 - Programe europene pentru reziliență și infrastructură publică (2021–2027 și perioadele următoare)
 - Programe derulate prin Ministerul Investițiilor și Proiectelor Europene
 - Planul Național de Redresare și Reziliență (PNRR) – unde este aplicabil
 - Fonduri de la bugetul de stat
 - Bugetul local (cofinanțare)
 - Alte surse legal constituite
-

Obiective:

Obiectiv general:

Creșterea siguranței infrastructurii publice din comuna Bărbătești prin consolidarea clădirilor vulnerabile din punct de vedere seismic.

Obiective specifice:

- Identificarea și expertizarea clădirilor publice cu risc seismic
- Consolidarea structurală a unităților de învățământ și a altor clădiri publice



- Creșterea rezistenței construcțiilor la cutremure
- Asigurarea unui mediu sigur pentru utilizatori
- Reducerea riscurilor asociate fenomenelor seismice

Rezultate ce se urmăresc a fi obținute:

- Clădiri publice consolidate și aduse la standarde de siguranță
- Reducerea riscului seismic la nivel local
- Creșterea gradului de siguranță pentru populație
- Protejarea infrastructurii publice esențiale
- Îmbunătățirea condițiilor de utilizare a clădirilor

Potențialii beneficiari ai proiectului:

- Elevii și cadrele didactice (pentru unitățile de învățământ)
- Personalul din instituțiile publice
- Locuitorii comunei Bărbătești
- Beneficiarii serviciilor publice (educație, sănătate, cultură)
- Autoritatea publică locală

Activitățile proiectului:

- Inventarierea clădirilor publice și identificarea celor vulnerabile
- Realizarea expertizelor tehnice seismice
- Încadrarea în clase de risc seismic
- Stabilirea priorităților de intervenție
- Elaborarea documentației tehnico-economice (DALI/SF, Proiect Tehnic)
- Obținerea avizelor și autorizațiilor
- Execuția lucrărilor de consolidare:



- intervenții asupra structurii de rezistență
- consolidarea fundațiilor și elementelor portante
- lucrări de reabilitare și modernizare asociate
- Recepția lucrărilor și punerea în funcțiune

Justificarea necesității implementării proiectului:

Siguranța clădirilor publice reprezintă o componentă esențială a dezvoltării durabile și a protecției populației. În contextul riscului seismic existent, este necesară evaluarea și consolidarea clădirilor publice vulnerabile, inclusiv unitățile de învățământ și alte imobile utilizate de comunitate.

Clădirile care nu îndeplinesc cerințele actuale de siguranță pot reprezenta un risc major în cazul producerii unui cutremur, afectând atât utilizatorii, cât și funcționarea serviciilor publice.

Programul național „Școli Sigure și Sănătoase” oferă oportunități importante pentru intervenții la nivelul unităților de învățământ, iar alte programe naționale și europene pot susține consolidarea clădirilor publice în general.

Implementarea proiectului va contribui la creșterea rezilienței comunității, la protejarea vieții și bunurilor și la modernizarea infrastructurii publice, fiind o investiție esențială pentru comuna Bărbătești.

FIȘĂ PROIECT DOTAREA UNITĂȚILOR DE ÎNVĂȚĂMÂNT CU ECHIPAMENTE DIGITALE ÎN COMUNA BĂRBĂTEȘTI, JUDEȚUL VÂLCEA

Solicitant:

Unitatea Administrativ-Teritorială Comuna Bărbătești, județul Vâlcea

Țara:

România

Regiunea Proiectului:

Regiunea de Dezvoltare Sud-Vest Oltenia

Județul:

Vâlcea



Localitatea:

Comuna Bărbătești – unitățile de învățământ (școli și grădinițe)

Categoria proiectului:

Educație / digitalizare / infrastructură educațională

Tipul proiectului:

Investiție publică în dotarea digitală a unităților de învățământ

Surse posibile de finanțare (2026–2034):

- Programe europene dedicate digitalizării educației (2021–2027 și perioadele următoare)
 - Programe derulate prin Ministerul Investițiilor și Proiectelor Europene
 - Planul Național de Redresare și Reziliență (PNRR) – componenta educație digitală
 - Programe naționale derulate prin Ministerul Educației
 - Programe pentru dezvoltarea competențelor digitale în educație
 - Fonduri de la bugetul de stat
 - Bugetul local (cofinanțare)
 - Alte surse legal constituite
-

Obiective:

Obiectiv general:

Creșterea calității procesului educațional prin digitalizarea unităților de învățământ din comuna Bărbătești.

Obiective specifice:

- Dotarea școlilor cu echipamente digitale moderne
- Facilitarea accesului elevilor la tehnologie
- Îmbunătățirea metodelor de predare prin utilizarea resurselor digitale
- Reducerea decalajului digital între mediul rural și urban
- Creșterea competențelor digitale ale elevilor și cadrelor didactice



Rezultate ce se urmăresc a fi obținute:

- Unități de învățământ dotate cu echipamente digitale moderne
 - Creșterea gradului de digitalizare a procesului educațional
 - Îmbunătățirea performanței școlare
 - Creșterea accesului la resurse educaționale moderne
 - Dezvoltarea competențelor digitale
-

Potențialii beneficiari ai proiectului:

- Elevii din comuna Bărbătești
 - Cadrele didactice
 - Personalul auxiliar
 - Comunitatea locală
 - Autoritatea publică locală
-

Activitățile proiectului:

- Evaluarea nevoilor de dotare digitală
- Elaborarea documentației tehnico-economice
- Achiziția echipamentelor digitale:
 - table interactive
 - laptopuri / tablete pentru elevi și profesori
 - sisteme IT pentru săli de clasă
 - echipamente pentru laboratoare digitale
- Instalarea și configurarea echipamentelor
- Instruirea personalului didactic
- Integrarea soluțiilor digitale în procesul educațional



- Monitorizarea utilizării echipamentelor

Justificarea necesității implementării proiectului:

Digitalizarea educației reprezintă o condiție esențială pentru asigurarea unui proces educațional modern și adaptat cerințelor actuale.

În mediul rural, accesul la echipamente digitale este adesea limitat, ceea ce contribuie la apariția unor decalaje semnificative față de mediul urban.

Dotarea unităților de învățământ din comuna Bărbătești cu echipamente digitale va permite modernizarea procesului educațional, creșterea accesului la resurse educaționale și dezvoltarea competențelor digitale ale elevilor.

Implementarea proiectului este în concordanță cu direcțiile strategice naționale și europene privind digitalizarea educației și contribuie la dezvoltarea pe termen lung a comunității.

FIȘĂ PROIECT CONSTRUIRE DISPENSAR MEDICAL ÎN COMUNA BĂRBĂTEȘTI, JUDEȚUL VÂLCEA

Solicitant:

Unitatea Administrativ-Teritorială Comuna Bărbătești, județul Vâlcea

Țara:

România

Regiunea Proiectului:

Regiunea de Dezvoltare Sud-Vest Oltenia

Județul:

Vâlcea



Localitatea:

Comuna Bărbătești – amplasament identificat la nivelul UAT, într-o zonă accesibilă populației

Categoria proiectului:

Sănătate / infrastructură medicală

Tipul proiectului:

Investiție publică în construirea unei unități medicale de bază (dispensar / centru medical)

Surse posibile de finanțare (2026–2034):

- Programe europene pentru infrastructură medicală (2021–2027 și perioadele următoare)
 - Programe derulate prin Ministerul Investițiilor și Proiectelor Europene
 - Planul Național de Redresare și Reziliență (PNRR) – componenta sănătate (unde este aplicabil)
 - Programe naționale derulate prin Ministerul Dezvoltării, Lucrărilor Publice și Administrației
 - Programe prin Ministerul Sănătății
 - Fonduri de la bugetul de stat
 - Fonduri alocate de Consiliul Județean Vâlcea
 - Bugetul local (cofinanțare)
 - Alte surse legal constituite
-

Obiective:

Obiectiv general:

Îmbunătățirea accesului populației la servicii medicale de bază prin dezvoltarea infrastructurii medicale locale.

Obiective specifice:

- Construirea unui dispensar medical modern
- Asigurarea unor condiții adecvate pentru desfășurarea actului medical
- Creșterea accesului la servicii de sănătate în mediul rural
- Reducerea timpului de deplasare către servicii medicale



- Îmbunătățirea stării de sănătate a populației

Rezultate ce se urmăresc a fi obținute:

- Dispensar medical nou, funcțional și modern
- Creșterea accesului populației la servicii medicale
- Îmbunătățirea calității serviciilor de sănătate
- Creșterea gradului de acoperire cu servicii medicale
- Reducerea presiunii asupra unităților medicale din alte localități

Potențialii beneficiari ai proiectului:

- Locuitorii comunei Bărbătești
- Persoanele vulnerabile (vârstnici, copii, persoane cu boli cronice)
- Personalul medical
- Autoritatea publică locală
- Comunitatea locală

Activitățile proiectului:

- Identificarea și pregătirea amplasamentului
- Elaborarea documentației tehnico-economice (SF, Proiect Tehnic)
- Obținerea avizelor și autorizațiilor
- Execuția lucrărilor de construire:
 - realizarea clădirii
 - compartimentarea spațiilor medicale
 - realizarea instalațiilor specifice
- Dotarea dispensarului cu echipamente medicale
- Amenajarea spațiilor exterioare



- Recepția lucrărilor și punerea în funcțiune

Justificarea necesității implementării proiectului:

Accesul la servicii medicale de bază reprezintă un factor esențial pentru calitatea vieții în mediul rural.

În comuna Bărbătești, infrastructura medicală existentă este limitată sau insuficient modernizată, ceea ce îngreunează accesul populației la servicii medicale adecvate.

Construirea unui dispensar medical modern va permite furnizarea de servicii medicale de proximitate, reducerea deplasărilor către alte localități și îmbunătățirea stării de sănătate a populației.

Proiectul contribuie la dezvoltarea infrastructurii sociale și la creșterea nivelului de trai, fiind esențial pentru dezvoltarea durabilă a comunității.

FIȘĂ PROIECT CONSTRUIRE / MODERNIZARE CLĂDIRI ȘI TRANSFORMARE ÎN CENTRU COMUNITAR INTEGRAT ÎN COMUNA BĂRBĂTEȘTI, JUDEȚUL VÂLCEA

Solicitant:

Unitatea Administrativ-Teritorială Comuna Bărbătești, județul Vâlcea

Țara:

România

Regiunea Proiectului:

Regiunea de Dezvoltare Sud-Vest Oltenia

Județul:

Vâlcea



Localitatea:

Comuna Bărbătești – amplasament identificat la nivelul UAT (clădire existentă ce urmează a fi modernizată sau teren pentru construcție nouă)

Categoria proiectului:

Social / sănătate / servicii comunitare integrate

Tipul proiectului:

Investiție publică în dezvoltarea unui centru comunitar integrat

Surse posibile de finanțare (2026–2034):

- Programe europene pentru incluziune socială și servicii integrate (2021–2027 și perioadele următoare)
 - Programe derulate prin Ministerul Investițiilor și Proiectelor Europene
 - Planul Național de Redresare și Reziliență (PNRR) – componenta sănătate și servicii comunitare
 - Programe naționale derulate prin Ministerul Muncii și Solidarității Sociale
 - Programe prin Ministerul Sănătății
 - Programe prin Ministerul Dezvoltării, Lucrărilor Publice și Administrației
 - Fonduri de la bugetul de stat
 - Fonduri alocate de Consiliul Județean Vâlcea
 - Bugetul local (cofinanțare)
 - Alte surse legal constituite
-

Obiective:

Obiectiv general:

Îmbunătățirea accesului populației la servicii sociale, medicale și educaționale integrate prin dezvoltarea unui centru comunitar integrat în comuna Bărbătești.

Obiective specifice:

- Crearea unui spațiu funcțional pentru furnizarea serviciilor integrate



- Dezvoltarea serviciilor sociale pentru persoane vulnerabile
 - Asigurarea accesului la servicii medicale de bază și consiliere
 - Sprijinirea incluziunii sociale și reducerea marginalizării
 - Creșterea calității vieții la nivel local
-

Rezultate ce se urmăresc a fi obținute:

- Centru comunitar integrat funcțional
 - Creșterea accesului populației la servicii sociale și medicale
 - Îmbunătățirea sprijinului acordat persoanelor vulnerabile
 - Reducerea excluziunii sociale
 - Creșterea gradului de integrare comunitară
-

Potențialii beneficiari ai proiectului:

- Persoanele vulnerabile (vârstnici, copii, persoane cu dizabilități)
 - Familii aflate în dificultate
 - Locuitorii comunei Bărbătești
 - Personalul social și medical
 - Autoritatea publică locală
-

Activitățile proiectului:

- Identificarea și pregătirea amplasamentului
- Elaborarea documentației tehnico-economice (SF/DALI, Proiect Tehnic)
- Obținerea avizelor și autorizațiilor
- Execuția lucrărilor:
 - construire clădire nouă sau modernizare clădire existentă
 - compartimentare spații pentru servicii sociale și medicale



- realizare instalații și dotări specifice
- Dotarea centrului cu echipamente și mobilier
- Organizarea serviciilor oferite (consiliere, asistență socială, servicii medicale de bază)
- Recepția lucrărilor și punerea în funcțiune

Justificarea necesității implementării proiectului:

În comuna Bărbătești există categorii de populație vulnerabile care necesită acces facil la servicii sociale, medicale și de sprijin, însă infrastructura existentă este limitată sau insuficient adaptată acestor nevoi.

Crearea unui centru comunitar integrat reprezintă o soluție eficientă pentru furnizarea de servicii într-un cadru unitar, facilitând accesul populației la sprijin și contribuind la îmbunătățirea calității vieții.

Proiectul contribuie la reducerea excluziunii sociale, la creșterea coeziunii comunitare și la dezvoltarea unor servicii moderne, adaptate nevoilor locale, fiind o investiție esențială pentru dezvoltarea socială a comunei.

FIȘĂ PROIECT DEZVOLTAREA SERVICIILOR SOCIALE PENTRU PERSOANE VULNERABILE ÎN COMUNA BĂRBĂTEȘTI, JUDEȚUL VÂLCEA

Solicitant:

Unitatea Administrativ-Teritorială Comuna Bărbătești, județul Vâlcea

Țara:

România

Regiunea Proiectului:

Regiunea de Dezvoltare Sud-Vest Oltenia

Județul:

Vâlcea



Localitatea:

Comuna Bărbătești – întreg teritoriul administrativ

Categoria proiectului:

Social / incluziune socială / servicii comunitare

Tipul proiectului:

Investiție publică și măsuri integrate pentru dezvoltarea serviciilor sociale

Surse posibile de finanțare (2026–2034):

- Programe europene pentru incluziune socială și reducerea sărăciei (2021–2027 și perioadele următoare)
 - Programe derulate prin Ministerul Investițiilor și Proiectelor Europene
 - Planul Național de Redresare și Reziliență (PNRR) – componente sociale și sănătate
 - Programe naționale derulate prin Ministerul Muncii și Solidarității Sociale
 - Programe prin Ministerul Sănătății
 - Programe prin Ministerul Dezvoltării, Lucrărilor Publice și Administrației
 - Fonduri de la bugetul de stat
 - Fonduri alocate de Consiliul Județean Vâlcea
 - Bugetul local (cofinanțare)
 - Alte surse legal constituite
-

Obiective:

Obiectiv general:

Îmbunătățirea calității vieții persoanelor vulnerabile din comuna Bărbătești prin dezvoltarea și diversificarea serviciilor sociale.

Obiective specifice:

- Identificarea și sprijinirea categoriilor vulnerabile
- Dezvoltarea serviciilor sociale la nivel local



- Creșterea accesului la servicii de sprijin și consiliere
 - Promovarea incluziunii sociale
 - Reducerea riscului de marginalizare și excluziune
-

Rezultate ce se urmăresc a fi obținute:

- Servicii sociale dezvoltate și diversificate
 - Creșterea gradului de acces la servicii pentru persoane vulnerabile
 - Îmbunătățirea condițiilor de trai
 - Reducerea excluziunii sociale
 - Creșterea coeziunii comunitare
-

Potențialii beneficiari ai proiectului:

- Persoanele vârstnice
 - Copiii și familiile aflate în dificultate
 - Persoanele cu dizabilități
 - Persoanele cu venituri reduse
 - Alte categorii vulnerabile din comună
 - Comunitatea locală
-

Activitățile proiectului:

- Identificarea și evaluarea nevoilor sociale la nivel local
- Dezvoltarea și organizarea serviciilor sociale:
 - servicii de asistență socială
 - consiliere și sprijin psihologic
 - servicii de îngrijire la domiciliu
 - programe de sprijin pentru copii și familii



- Colaborarea cu instituții și organizații relevante
- Implementarea de programe de incluziune socială
- Campanii de informare și conștientizare
- Monitorizarea și evaluarea serviciilor

Justificarea necesității implementării proiectului:

În comuna Bărbătești există categorii de populație vulnerabile care necesită sprijin pentru a avea acces la servicii de bază și pentru a participa activ la viața comunității.

În prezent, serviciile sociale sunt limitate sau insuficient dezvoltate pentru a răspunde tuturor nevoilor existente, ceea ce conduce la riscuri de marginalizare și excluziune socială.

Dezvoltarea serviciilor sociale reprezintă o măsură esențială pentru îmbunătățirea calității vieții, sprijinirea persoanelor aflate în dificultate și crearea unei comunități incluzive și echilibrate.

Implementarea proiectului contribuie la creșterea coeziunii sociale și la dezvoltarea durabilă a comunei Bărbătești.

DOMENIU STRATEGIC: ADMINISTRAȚIE PUBLICĂ ȘI CLĂDIRI PUBLIC

FIȘĂ PROIECT REABILITAREA ȘI MODERNIZAREA SEDIULUI PRIMĂRIEI COMUNEI BĂRBĂTEȘTI, JUDEȚUL VÂLCEA

Solicitant:

Unitatea Administrativ-Teritorială Comuna Bărbătești, județul Vâlcea

Țara:

România

Regiunea Proiectului:

Regiunea de Dezvoltare Sud-Vest Oltenia



Județul:

Vâlcea

Localitatea:

Comuna Bărbătești – sediul administrativ al primăriei

Categoria proiectului:

Administrație publică / infrastructură publică / eficiență energetică

Tipul proiectului:

Investiție publică în reabilitarea, modernizarea și eficientizarea energetică a clădirii administrative

Surse posibile de finanțare (2026–2034):

- Programe europene pentru infrastructură publică și eficiență energetică (2021–2027 și perioadele următoare)
 - Programe regionale (Programul Regional Sud-Vest Oltenia și programe similare viitoare)
 - Programe derulate prin Ministerul Investițiilor și Proiectelor Europene
 - Planul Național de Redresare și Reziliență (PNRR) – eficiență energetică și clădiri publice
 - Programe naționale derulate prin Ministerul Dezvoltării, Lucrărilor Publice și Administrației
 - Fonduri de la bugetul de stat
 - Bugetul local (cofinanțare)
 - Alte surse legal constituite
-

Obiective:

Obiectiv general:

Îmbunătățirea condițiilor de funcționare a administrației publice locale prin modernizarea și eficientizarea energetică a sediului primăriei.

Obiective specifice:

- Reabilitarea și modernizarea clădirii administrative



- Creșterea eficienței energetice
- Îmbunătățirea condițiilor de lucru pentru personal
- Creșterea calității serviciilor oferite cetățenilor
- Reducerea costurilor de întreținere

Rezultate ce se urmăresc a fi obținute:

- Clădire administrativă modernizată și eficientă energetic
- Reducerea consumului de energie
- Creșterea confortului interior
- Îmbunătățirea relației cu cetățenii
- Reducerea cheltuielilor publice

Potențialii beneficiari ai proiectului:

- Locuitorii comunei Bărbătești
- Personalul administrației publice locale
- Instituțiile partenere
- Comunitatea locală

Activitățile proiectului:

- Actualizarea și completarea documentației existente
- Elaborarea proiectului tehnic
- Obținerea avizelor și autorizațiilor
- Execuția lucrărilor:
 - reabilitare structurală și funcțională
 - modernizare instalații
 - lucrări de eficientizare energetică (izolații, tâmplărie, sisteme eficiente)



- reconfigurare spații interioare
- Dotarea clădirii (după caz)
- Recepția lucrărilor și punerea în funcțiune

Justificarea necesității implementării proiectului:

Sediul primăriei reprezintă un element central al administrației publice locale, iar starea acestuia influențează direct calitatea serviciilor oferite cetățenilor.

În prezent, clădirea necesită lucrări de modernizare și eficientizare energetică pentru a răspunde cerințelor actuale privind funcționalitatea, confortul și consumul de energie.

În acest sens, la nivelul comunei Bărbătești a fost deja elaborată documentația tehnico-economică în faza DALI pentru proiectul de „Eficientizare și modernizare a clădirii primăriei”, ceea ce demonstrează existența unui nivel avansat de pregătire a investiției și creează premise favorabile pentru atragerea finanțării.

Implementarea proiectului va contribui la creșterea eficienței administrative, la îmbunătățirea condițiilor de lucru și la oferirea unor servicii publice moderne și de calitate.

FIȘĂ PROIECT DIGITALIZAREA SERVICIILOR PUBLICE LOCALE ÎN COMUNA BĂRBĂTEȘTI, JUDEȚUL VÂLCEA

Solicitant:

Unitatea Administrativ-Teritorială Comuna Bărbătești, județul Vâlcea

Țara:

România

Regiunea Proiectului:

Regiunea de Dezvoltare Sud-Vest Oltenia

Județul:

Vâlcea



Localitatea:

Comuna Bărbătești – sediul primăriei și instituțiile publice locale

Categoria proiectului:

Administrație publică / digitalizare / servicii publice

Tipul proiectului:

Investiție publică în digitalizarea și modernizarea serviciilor administrative

Surse posibile de finanțare (2026–2034):

- Programe europene pentru digitalizare și administrație publică (2021–2027 și perioadele următoare)
 - Programe derulate prin Ministerul Investițiilor și Proiectelor Europene
 - Planul Național de Redresare și Reziliență (PNRR) – componenta digitalizare administrație
 - Programe naționale pentru transformare digitală
 - Programe derulate prin Ministerul Dezvoltării, Lucrărilor Publice și Administrației
 - Fonduri de la bugetul de stat
 - Bugetul local (cofinanțare)
 - Alte surse legal constituite
-

Obiective:

Obiectiv general:

Creșterea eficienței administrației publice locale prin digitalizarea serviciilor și îmbunătățirea interacțiunii cu cetățenii.

Obiective specifice:

- Implementarea de servicii publice online
- Reducerea birocrăției și a timpilor de procesare
- Creșterea transparenței administrative
- Facilitarea accesului cetățenilor la servicii publice
- Creșterea gradului de digitalizare a instituției



Rezultate ce se urmăresc a fi obținute:

- Platforme digitale funcționale pentru servicii publice
- Creșterea numărului de servicii accesibile online
- Reducerea timpilor de soluționare a cererilor
- Îmbunătățirea relației dintre administrație și cetățeni
- Creșterea eficienței activității administrative

Potențialii beneficiari ai proiectului:

- Locuitorii comunei Bărbătești
- Agenții economici locali
- Personalul administrației publice
- Instituțiile publice locale
- Comunitatea locală

Activitățile proiectului:

- Analiza proceselor administrative existente
- Identificarea serviciilor ce pot fi digitalizate
- Elaborarea documentației tehnico-economice
- Achiziția și implementarea soluțiilor IT:
 - platformă online pentru servicii publice
 - sisteme de management al documentelor (DMS)
 - sisteme de arhivare electronică
 - sisteme de semnătură electronică
- Digitalizarea arhivelor existente
- Instruirea personalului



- Informarea cetățenilor privind utilizarea serviciilor digitale
- Monitorizarea și optimizarea sistemelor

Justificarea necesității implementării proiectului:

În contextul actual, digitalizarea administrației publice reprezintă o necesitate pentru creșterea eficienței și transparenței serviciilor oferite cetățenilor.

În comuna Bărbătești, procesele administrative sunt în mare parte tradiționale, ceea ce conduce la timpi mai mari de soluționare și la un grad redus de accesibilitate pentru cetățeni.

Implementarea unor soluții digitale va permite simplificarea procedurilor, reducerea birocrăției și facilitarea accesului la servicii publice, contribuind la modernizarea administrației și la creșterea satisfacției cetățenilor.

Proiectul este aliniat cu direcțiile naționale și europene privind transformarea digitală și reprezintă un pas esențial în dezvoltarea unei administrații moderne și eficiente.

**FIȘĂ PROIECT IMPLEMENTAREA UNUI SISTEM INTELIGENT DE MANAGEMENT LOCAL (SMART VILLAGE) ÎN
COMUNA BĂRBĂTEȘTI, JUDEȚUL VÂLCEA**

Solicitant:

Unitatea Administrativ-Teritorială Comuna Bărbătești, județul Vâlcea

Țara:

România

Regiunea Proiectului:

Regiunea de Dezvoltare Sud-Vest Oltenia

Județul:



Vâlcea

Localitatea:

Comuna Bărbătești – la nivelul întregii infrastructuri publice și serviciilor administrative

Categoria proiectului:

Administrație publică / digitalizare / smart village

Tipul proiectului:

Investiție publică în implementarea unui sistem integrat de management inteligent la nivel local

Surse posibile de finanțare (2026–2034):

- Programe europene pentru digitalizare și dezvoltare inteligentă (2021–2027 și perioadele următoare)
 - Programe derulate prin Ministerul Investițiilor și Proiectelor Europene
 - Planul Național de Redresare și Reziliență (PNRR) – digitalizare și smart governance
 - Programe naționale pentru transformare digitală și dezvoltare rurală inteligentă
 - Programe derulate prin Ministerul Dezvoltării, Lucrărilor Publice și Administrației
 - Fonduri de la bugetul de stat
 - Bugetul local (cofinanțare)
 - Alte surse legal constituite
-

Obiective:

Obiectiv general:

Creșterea eficienței administrației locale și a calității serviciilor publice prin implementarea unui sistem inteligent de management local.

Obiective specifice:

- Integrarea serviciilor publice într-o platformă digitală unică
- Monitorizarea și optimizarea consumurilor și resurselor
- Creșterea capacității de luare a deciziilor bazate pe date



- Îmbunătățirea comunicării cu cetățenii
 - Dezvoltarea conceptului de „smart village”
-

Rezultate ce se urmăresc a fi obținute:

- Sistem digital integrat de management local
 - Creșterea eficienței administrative
 - Optimizarea utilizării resurselor publice
 - Îmbunătățirea serviciilor publice
 - Creșterea transparenței și accesului la informații
-

Potențialii beneficiari ai proiectului:

- Locuitorii comunei Bărbătești
 - Autoritatea publică locală
 - Instituțiile publice
 - Agenții economici locali
 - Comunitatea locală
-

Activitățile proiectului:

- Analiza infrastructurii existente și a nevoilor de digitalizare
- Elaborarea documentației tehnico-economice
- Achiziția și implementarea soluțiilor inteligente:
 - platforme integrate de management
 - sisteme de monitorizare (energie, iluminat, utilități)
 - integrarea sistemelor existente (iluminat, supraveghere video, servicii digitale)
- Dezvoltarea unei platforme de comunicare cu cetățenii
- Instruirea personalului



- Testarea și punerea în funcțiune
- Monitorizarea și optimizarea continuă

Justificarea necesității implementării proiectului:

În contextul digitalizării accelerate și al necesității creșterii eficienței administrației publice, implementarea unor soluții inteligente de management local devine esențială.

În comuna Bărbătești, serviciile publice sunt gestionate în mod tradițional, fără integrarea unor sisteme digitale care să permită monitorizarea și optimizarea resurselor.

Implementarea unui sistem inteligent de management local va permite integrarea serviciilor, optimizarea consumurilor și îmbunătățirea procesului decizional, contribuind la dezvoltarea unei administrații moderne și eficiente.

Proiectul este în concordanță cu direcțiile europene privind digitalizarea și dezvoltarea comunităților inteligente și reprezintă un pas important în transformarea comunei Bărbătești într-o comunitate de tip „smart village”.

FIȘĂ PROIECT MODERNIZAREA ȘI DOTAREA CĂMINELOR CULTURALE DIN COMUNA BĂRBĂTEȘTI, JUDEȚUL VÂLCEA

Solicitant:

Unitatea Administrativ-Teritorială Comuna Bărbătești, județul Vâlcea

Țara:

România

Regiunea Proiectului:

Regiunea de Dezvoltare Sud-Vest Oltenia



Județul:

Vâlcea

Localitatea:

Comuna Bărbătești – căminele culturale din satele componente

Categoria proiectului:

Cultură / infrastructură publică / dezvoltare comunitară

Tipul proiectului:

Investiție publică în modernizarea și dotarea infrastructurii culturale

Surse posibile de finanțare (2026–2034):

- Programe europene pentru cultură și dezvoltare comunitară (2021–2027 și perioadele următoare)
 - Programe regionale (Programul Regional Sud-Vest Oltenia și programe similare viitoare)
 - Programe derulate prin Ministerul Investițiilor și Proiectelor Europene
 - Programe naționale derulate prin Ministerul Dezvoltării, Lucrărilor Publice și Administrației
 - Programe prin Ministerul Culturii
 - Fonduri de la bugetul de stat
 - Fonduri alocate de Consiliul Județean Vâlcea
 - Bugetul local (cofinanțare)
 - Alte surse legal constituite
-

Obiective:

Obiectiv general:

Revitalizarea vieții culturale și comunitare prin modernizarea și dotarea căminelor culturale din comuna Bărbătești.

Obiective specifice:

- Reabilitarea și modernizarea spațiilor culturale existente
- Dotarea căminelor culturale cu echipamente moderne



- Crearea unor spații funcționale pentru activități culturale și educaționale
- Stimularea participării comunității la activități culturale
- Promovarea tradițiilor și identității locale

Rezultate ce se urmăresc a fi obținute:

- Cămine culturale modernizate și funcționale
- Creșterea numărului de activități culturale organizate
- Creșterea gradului de participare a populației
- Îmbunătățirea infrastructurii culturale
- Revitalizarea vieții comunitare

Potențialii beneficiari ai proiectului:

- Locuitorii comunei Bărbătești
- Copiii și tinerii
- Grupurile culturale și artistice
- Instituțiile locale
- Autoritatea publică locală

Activitățile proiectului:

- Evaluarea stării actuale a căminelor culturale
- Elaborarea documentației tehnico-economice
- Obținerea avizelor și autorizațiilor
- Execuția lucrărilor de modernizare:
 - reabilitare spații interioare și exterioare
 - modernizare instalații
 - amenajare săli multifuncționale



- Dotarea căminelor culturale:
 - echipamente audio-video
 - mobilier
 - echipamente pentru evenimente culturale
- Organizarea de activități culturale și comunitare
- Recepția lucrărilor și punerea în funcțiune

Justificarea necesității implementării proiectului:

Căminele culturale reprezintă un element central al vieții comunitare în mediul rural, fiind spații dedicate desfășurării activităților culturale, educaționale și sociale.

În comuna Bărbătești, aceste clădiri necesită modernizare și dotare pentru a putea răspunde cerințelor actuale și pentru a deveni spații atractive pentru comunitate.

Modernizarea căminelor culturale va contribui la revitalizarea vieții culturale, la promovarea tradițiilor locale și la creșterea gradului de implicare a populației în activități comunitare.

Proiectul reprezintă o investiție importantă în dezvoltarea socială și culturală a comunei și contribuie la consolidarea identității locale.

FIȘĂ PROIECT REABILITAREA ȘI EFICIENTIZAREA ENERGETICĂ A CLĂDIRILOR PUBLICE DIN COMUNA BĂRBĂTEȘTI, JUDEȚUL VÂLCEA

Solicitant:

Unitatea Administrativ-Teritorială Comuna Bărbătești, județul Vâlcea

Țara:

România

Regiunea Proiectului:

Regiunea de Dezvoltare Sud-Vest Oltenia



Județul:

Vâlcea

Localitatea:

Comuna Bărbătești – clădiri publice aflate în administrarea UAT (primărie, unități de învățământ, dispensar/cabinet medical, cămine culturale și alte imobile publice)

Categoria proiectului:

Eficiență energetică / infrastructură publică / mediu

Tipul proiectului:

Investiție publică în reabilitarea și creșterea performanței energetice a clădirilor publice

Surse posibile de finanțare (2026–2034):

- Programe europene pentru eficiență energetică și clădiri publice (2021–2027 și perioadele următoare)
 - Programe regionale (Programul Regional Sud-Vest Oltenia și programe similare viitoare)
 - Programe derulate prin Ministerul Investițiilor și Proiectelor Europene
 - Planul Național de Redresare și Reziliență (PNRR) – componenta eficiență energetică
 - Programe naționale derulate prin Ministerul Dezvoltării, Lucrărilor Publice și Administrației
 - Programe prin Administrația Fondului pentru Mediu (AFM) – eficiență energetică
 - Fonduri de la bugetul de stat
 - Bugetul local (cofinanțare)
 - Alte surse legal constituite
-

Obiective:

Obiectiv general:

Creșterea eficienței energetice a clădirilor publice și reducerea consumului de energie la nivelul comunei Bărbătești.

Obiective specifice:

- Reducerea consumului de energie în clădirile publice



- Îmbunătățirea performanței energetice a imobilelor
 - Creșterea confortului interior pentru utilizatori
 - Reducerea costurilor de funcționare
 - Reducerea impactului asupra mediului
-

Rezultate ce se urmăresc a fi obținute:

- Clădiri publice reabilitate și eficiente energetic
 - Reducerea consumului de energie
 - Scăderea costurilor de întreținere
 - Creșterea confortului termic
 - Reducerea emisiilor de CO₂
-

Potențialii beneficiari ai proiectului:

- Locuitorii comunei Bărbătești
 - Utilizatorii clădirilor publice
 - Personalul instituțiilor publice
 - Autoritatea publică locală
 - Comunitatea locală
-

Activitățile proiectului:

- Identificarea clădirilor publice eligibile
- Realizarea auditurilor energetice
- Elaborarea documentației tehnico-economice (DALI/SF, Proiect Tehnic)
- Obținerea avizelor și autorizațiilor
- Execuția lucrărilor de eficientizare energetică:
 - izolarea termică a clădirilor



- înlocuirea tâmplăriei
- modernizarea sistemelor de încălzire
- instalarea de sisteme eficiente energetic
- integrarea surselor regenerabile (unde este cazul)
- Recepția lucrărilor și punerea în funcțiune

Justificarea necesității implementării proiectului:

Clădirile publice din comuna Bărbătești înregistrează, în unele cazuri, un consum ridicat de energie, ceea ce generează costuri semnificative pentru bugetul local și un impact negativ asupra mediului.

Reabilitarea și eficientizarea energetică a acestor clădiri reprezintă o măsură necesară pentru reducerea consumului de energie, îmbunătățirea condițiilor de utilizare și alinierea la obiectivele de dezvoltare durabilă.

Implementarea proiectului contribuie la optimizarea cheltuielilor publice, la creșterea confortului pentru utilizatori și la reducerea emisiilor de gaze cu efect de seră, fiind o investiție strategică pentru dezvoltarea comunei Bărbătești.

FIȘĂ PROIECT MODERNIZAREA SISTEMULUI DE SUPRAVEGHERE VIDEO ÎN COMUNA BĂRBĂTEȘTI, JUDEȚUL VÂLCEA

Solicitant:

Unitatea Administrativ-Teritorială Comuna Bărbătești, județul Vâlcea

Țara:

România

Regiunea Proiectului:

Regiunea de Dezvoltare Sud-Vest Oltenia



Județul:

Vâlcea

Localitatea:

Comuna Bărbătești – pe întreg teritoriul administrativ (zone centrale, intersecții, instituții publice, zone de interes)

Categoria proiectului:

Siguranță publică / infrastructură / digitalizare

Tipul proiectului:

Investiție publică în modernizarea și extinderea sistemului de supraveghere video

Surse posibile de finanțare (2026–2034):

- Programe europene pentru siguranță publică și digitalizare (2021–2027 și perioadele următoare)
 - Programe derulate prin Ministerul Investițiilor și Proiectelor Europene
 - Programe naționale pentru siguranță și ordine publică
 - Programe derulate prin Ministerul Afacerilor Interne
 - Programe prin Ministerul Dezvoltării, Lucrărilor Publice și Administrației
 - Fonduri de la bugetul de stat
 - Bugetul local (cofinanțare)
 - Alte surse legal constituite
-

Obiective:

Obiectiv general:

Creșterea gradului de siguranță publică și prevenirea faptelor antisociale prin modernizarea sistemului de supraveghere video la nivelul comunei Bărbătești.

Obiective specifice:

- Extinderea și modernizarea rețelei de supraveghere video
- Monitorizarea zonelor de interes public



- Creșterea capacității de prevenire și intervenție
- Îmbunătățirea colaborării cu instituțiile de ordine publică
- Creșterea siguranței cetățenilor

Rezultate ce se urmăresc a fi obținute:

- Sistem de supraveghere video modern și funcțional
- Acoperire extinsă a zonelor publice
- Reducerea faptelor antisociale
- Creșterea gradului de siguranță în comună
- Îmbunătățirea capacității de monitorizare și intervenție

Potențialii beneficiari ai proiectului:

- Locuitorii comunei Bărbătești
- Autoritatea publică locală
- Instituțiile de ordine publică
- Agenții economici locali
- Comunitatea locală

Activitățile proiectului:

- Analiza sistemului existent (dacă există)
- Identificarea zonelor prioritare pentru monitorizare
- Elaborarea documentației tehnico-economice
- Achiziția echipamentelor:
 - camere video performante
 - sisteme de stocare și management video
 - echipamente de transmisie



- Instalarea și configurarea sistemului
- Integrarea într-un sistem centralizat de monitorizare
- Instruirea personalului
- Testarea și punerea în funcțiune

Justificarea necesității implementării proiectului:

Asigurarea unui climat de siguranță reprezintă o condiție esențială pentru dezvoltarea comunității și pentru creșterea calității vieții cetățenilor.

În comuna Bărbătești, este necesară modernizarea și extinderea sistemului de supraveghere video pentru a răspunde cerințelor actuale privind siguranța publică și pentru a preveni faptele antisociale.

Implementarea proiectului va permite monitorizarea eficientă a spațiului public, sprijinirea activităților de ordine publică și creșterea sentimentului de siguranță în rândul populației.

Proiectul contribuie la modernizarea infrastructurii locale și la dezvoltarea unei comunități sigure și bine organizate.

DOMENIU STRATEGIC: MOBILITATE ȘI SPAȚII PUBLICE

FIȘĂ PROIECT AMENAJARE PISTE PENTRU BICICLETE ȘI ALEI PIETONALE ÎN COMUNA BĂRBĂTEȘTI, JUDEȚUL VÂLCEA

Solicitant:

Unitatea Administrativ-Teritorială Comuna Bărbătești, județul Vâlcea

Țara:



România

Regiunea Proiectului:

Regiunea de Dezvoltare Sud-Vest Oltenia

Județul:

Vâlcea

Localitatea:

Comuna Bărbătești – în principal de-a lungul DN67, între km 160+700 – km 164+000, pe raza satelor Bârzești și Negrulești

Categoria proiectului:

Mobilitate / infrastructură rutieră / dezvoltare durabilă

Tipul proiectului:

Investiție publică în dezvoltarea infrastructurii pentru mobilitate alternativă

Surse posibile de finanțare (2026–2034):

- Programe europene pentru mobilitate urbană și rurală durabilă (2021–2027 și perioadele următoare)
- Programe regionale (Programul Regional Sud-Vest Oltenia și programe viitoare)
- Programe derulate prin Ministerul Investițiilor și Proiectelor Europene
- Planul Național de Redresare și Reziliență (PNRR) – mobilitate verde
- Programe naționale derulate prin Ministerul Dezvoltării, Lucrărilor Publice și Administrației
- Fonduri de la bugetul de stat
- Bugetul local (cofinanțare)
- Alte surse legal constituite

Obiective:



Obiectiv general:

Dezvoltarea unei infrastructuri moderne pentru mobilitate alternativă, care să crească siguranța și accesibilitatea la nivelul comunei Bărbătești.

Obiective specifice:

- Amenajarea de piste pentru biciclete sigure și funcționale
 - Crearea de alei pietonale moderne
 - Creșterea siguranței participanților la trafic
 - Încurajarea transportului nepoluant
 - Îmbunătățirea conectivității între zonele din comună
-

Rezultate ce se urmăresc a fi obținute:

- Rețea de piste pentru biciclete realizată
 - Creșterea siguranței rutiere pentru bicicliști și pietoni
 - Creșterea utilizării transportului alternativ
 - Îmbunătățirea accesibilității între zonele comunei
 - Creșterea atractivității pentru recreere și turism
-

Potențialii beneficiari ai proiectului:

- Locuitorii comunei Bărbătești
 - Copiii și tinerii
 - Bicicliștii și pietonii
 - Turiștii
 - Autoritatea publică locală
-

Activitățile proiectului:

- Implementarea proiectului existent în faza Studiu de Fezabilitate
- Elaborarea proiectului tehnic



- Obținerea avizelor și autorizațiilor
- Execuția lucrărilor:
 - amenajare piste biciclete (1,50 m sens unic / 2,70 m dublu sens)
 - realizare alei pietonale
 - amenajare accese la proprietăți
 - realizare pasarelă pietonală
 - lucrări de scurgere a apelor (șanțuri, podețe)
 - realizare marcaje și semnalizare rutieră
- Recepția lucrărilor și punerea în funcțiune

Justificarea necesității implementării proiectului:

În prezent, comuna Bărbătești nu dispune de infrastructură dedicată circulației bicicletelor, iar deplasările se realizează în principal pe carosabil, în condiții de siguranță redusă, în special pe DN67, unde traficul este intens .

Lipsa infrastructurii pentru mobilitate alternativă reprezintă o deficiență majoră, limitând utilizarea bicicletei ca mijloc de transport sau recreere și crescând riscul de accidente pentru participanții vulnerabili la trafic.

Proiectul răspunde direct acestor probleme prin realizarea unei infrastructuri dedicate, care va permite creșterea siguranței, îmbunătățirea mobilității locale și reducerea impactului asupra mediului.

De asemenea, proiectul valorifică potențialul zonei pentru activități recreative și turistice și contribuie la dezvoltarea durabilă a comunei, fiind deja susținut de existența unui Studiu de Fezabilitate elaborat în anul 2026, ceea ce demonstrează maturitatea investiției și crește șansele de finanțare

FIȘĂ PROIECT AMENAJARE ALEI PIETONALE (TROTUARE) ÎN COMUNA BĂRBĂTEȘTI, JUDEȚUL VÂLCEA

Solicitant:

Unitatea Administrativ-Teritorială Comuna Bărbătești, județul Vâlcea

Țara:

România



Regiunea Proiectului:

Regiunea de Dezvoltare Sud-Vest Oltenia

Județul:

Vâlcea

Localitatea:

Comuna Bărbătești – sat Bârzești, de-a lungul DN67, între km 164+000 – km 165+025

Categoria proiectului:

Mobilitate / infrastructură pietonală / siguranță rutieră

Tipul proiectului:

Investiție publică în dezvoltarea infrastructurii pietonale

Surse posibile de finanțare (2026–2034):

- Programe europene pentru mobilitate urbană și rurală
- Programe regionale (Programul Regional Sud-Vest Oltenia)
- Ministerul Investițiilor și Proiectelor Europene
- Planul Național de Redresare și Reziliență (componenta mobilitate verde)
- Ministerul Dezvoltării, Lucrărilor Publice și Administrației
- Buget de stat
- Buget local
- Alte surse legal constituite

Obiective:

Obiectiv general:

Îmbunătățirea condițiilor de circulație pietonală și creșterea siguranței rutiere în comuna Bărbătești.

Obiective specifice:

- Realizarea unei rețele de trotuare moderne pe DN67



- Separarea fluxului pietonal de traficul rutier
- Creșterea siguranței pentru pietoni
- Îmbunătățirea accesului la locuințe și servicii
- Creșterea confortului deplasărilor pietonale

Rezultate ce se urmăresc a fi obținute:

- Aproximativ 2 km de trotuare realizate pe ambele părți ale drumului
- Infrastructură pietonală sigură și conformă standardelor
- Reducerea riscului de accidente
- Creșterea accesibilității în zonă
- Îmbunătățirea mobilității locale

Potențialii beneficiari ai proiectului:

- Locuitorii comunei Bărbătești
- Copiii și elevii
- Persoanele vârstnice
- Pietonii în general
- Autoritatea publică locală

Activitățile proiectului:

- Implementarea proiectului existent în faza Studiu de Fezabilitate
- Elaborarea proiectului tehnic
- Obținerea avizelor și autorizațiilor
- Execuția lucrărilor:
 - realizare trotuare (lățime standard 1,50 m pe ambele părți)
 - amenajare accese la proprietăți



- realizare pasarele pietonale
- lucrări de colectare și evacuare a apelor pluviale
- realizare marcaje și semnalizare pietonală
- Recepția și punerea în funcțiune

Justificarea necesității implementării proiectului:

În prezent, pe sectorul analizat nu există trotuare sau infrastructură dedicată circulației pietonale, iar deplasările se realizează direct pe marginea carosabilului, în proximitatea traficului rutier intens .

Această situație generează un risc crescut de accidente și un nivel scăzut de confort și siguranță pentru pietoni, în special pentru categoriile vulnerabile (copii, persoane vârstnice).

De asemenea, lipsa trotuarelor afectează accesibilitatea către locuințe, instituții și servicii locale, limitând mobilitatea și dezvoltarea comunității.

Proiectul propus răspunde direct acestor deficiențe prin realizarea unei infrastructuri pietonale moderne, care va asigura separarea fluxurilor de trafic, creșterea siguranței și îmbunătățirea calității vieții la nivel local.

Investiția este susținută de existența unui **Studiu de Fezabilitate elaborat în anul 2026**, ceea ce conferă maturitate proiectului și îl face eligibil pentru finanțare în cadrul programelor naționale și europene.

FIȘĂ PROIECT MODERNIZAREA SPAȚIILOR PUBLICE ȘI A ZONELOR VERZI ÎN COMUNA BĂRBĂTEȘTI, JUDEȚUL VÂLCEA

Solicitant:

Unitatea Administrativ-Teritorială Comuna Bărbătești, județul Vâlcea

Țara:



România

Regiunea Proiectului:

Regiunea de Dezvoltare Sud-Vest Oltenia

Județul:

Vâlcea

Localitatea:

Comuna Bărbătești – zonele centrale, spațiile publice existente și terenurile disponibile pentru amenajare

Categoria proiectului:

Spații publice / mediu / dezvoltare urbană-rurală

Tipul proiectului:

Investiție publică în amenajarea și modernizarea spațiilor publice și a zonelor verzi

Surse posibile de finanțare (2026–2034):

- Programe europene pentru dezvoltare urbană și rurală durabilă (2021–2027 și perioadele următoare)
 - Programe regionale (Programul Regional Sud-Vest Oltenia și programe similare viitoare)
 - Programe derulate prin Ministerul Investițiilor și Proiectelor Europene
 - Planul Național de Redresare și Reziliență (componenta mediu și dezvoltare locală)
 - Programe derulate prin Administrația Fondului pentru Mediu (AFM)
 - Programe prin Ministerul Dezvoltării, Lucrărilor Publice și Administrației
 - Fonduri de la bugetul de stat
 - Bugetul local (cofinanțare)
 - Alte surse legal constituite
-

Obiective:

Obiectiv general:

Îmbunătățirea calității vieții în comuna Bărbătești prin amenajarea și modernizarea spațiilor publice și a zonelor verzi.



Obiective specifice:

- Crearea și reabilitarea spațiilor verzi
 - Amenajarea zonelor de recreere și relaxare
 - Îmbunătățirea aspectului urbanistic al comunei
 - Creșterea accesului populației la spații publice de calitate
 - Contribuția la protecția mediului și reducerea poluării
-

Rezultate ce se urmăresc a fi obținute:

- Spații publice modernizate și atractive
 - Zone verzi amenajate și extinse
 - Creșterea suprafeței de spațiu verde per locuitor
 - Creșterea gradului de utilizare a spațiilor publice
 - Îmbunătățirea imaginii comunei
-

Potențialii beneficiari ai proiectului:

- Locuitorii comunei Bărbătești
 - Copiii și tinerii
 - Persoanele vârstnice
 - Vizitatorii și turiștii
 - Comunitatea locală
-

Activitățile proiectului:

- Identificarea și selectarea amplasamentelor
- Elaborarea documentației tehnico-economice
- Obținerea avizelor și autorizațiilor
- Execuția lucrărilor de amenajare:



- amenajare parcuri și spații verzi
- plantări de arbori și arbuști
- realizare alei pietonale și zone de promenadă
- instalare mobilier urban (bănci, coșuri de gunoi, iluminat)
- amenajare locuri de joacă și zone de recreere
- Integrarea cu infrastructura existentă (trotuare, piste biciclete)
- Recepția lucrărilor și punerea în funcțiune

Justificarea necesității implementării proiectului:

În comuna Bărbătești, spațiile publice și zonele verzi sunt limitate sau insuficient amenajate pentru a răspunde nevoilor actuale ale populației.

Lipsa unor spații de recreere moderne afectează calitatea vieții locuitorilor și reduce atractivitatea localității, atât pentru comunitate, cât și pentru potențiali vizitatori.

Amenajarea și modernizarea spațiilor publice reprezintă o intervenție necesară pentru crearea unui mediu sănătos, accesibil și atractiv, care să încurajeze socializarea, activitățile în aer liber și un stil de viață activ.

Proiectul contribuie la îmbunătățirea calității mediului, la creșterea nivelului de trai și la dezvoltarea durabilă a comunei, fiind complementar investițiilor în mobilitate (trotuare și piste pentru biciclete) și turism.

În urma analizei obiectivelor stabilite pe domenii specifice, se conturează o direcție clară de dezvoltare a comunei BĂRBĂTEȘTI pentru perioada 2026–2034, fundamentată pe principiile dezvoltării durabile, modernizării infrastructurii și creșterii calității vieții locuitorilor.

Intervențiile propuse vizează în mod integrat principalele domenii de interes local – infrastructură, utilități, educație, sănătate, mediu, mobilitate, administrație și dezvoltare economică – contribuind la reducerea disparităților teritoriale și la creșterea atractivității comunei.

Se evidențiază următoarele direcții strategice majore:

- **Modernizarea infrastructurii de bază**, prin dezvoltarea rețelelor rutiere, de apă și canalizare, precum și extinderea utilităților, inclusiv introducerea rețelei de gaze naturale;
- **Creșterea calității serviciilor publice**, prin digitalizare, eficientizarea administrației și modernizarea clădirilor publice;



- **Îmbunătățirea condițiilor de trai**, prin investiții în educație, sănătate și servicii sociale adaptate nevoilor comunității;
- **Protejarea mediului și eficiența energetică**, prin promovarea soluțiilor sustenabile, utilizarea energiilor regenerabile și dezvoltarea sistemelor de gestionare a deșeurilor;
- **Dezvoltarea mobilității și a spațiilor publice**, în vederea creării unui mediu sigur, accesibil și prietenos pentru locuitori;
- **Valorificarea potențialului turistic și economic**, prin investiții în infrastructura turistică și sprijinirea inițiativelor locale.

Implementarea acestor obiective va contribui la transformarea comunei BĂRBĂTEȘTI într-o comunitate modernă, competitivă și sustenabilă, capabilă să ofere condiții de viață atractive pentru locuitori și oportunități pentru mediul economic.

Totodată, succesul strategiei depinde de capacitatea administrației publice locale de a mobiliza resurse financiare, de a dezvolta parteneriate și de a asigura implicarea activă a comunității în procesul decizional și de implementare.

Obiectivele Planului Local de Dezvoltare ale comunei Bărbătești sunt corelate cu strategiile aprobate la nivel național, regional și european, fiind aliniate cu prioritățile Uniunii Europene privind dezvoltarea durabilă, tranziția verde și digitalizarea.

Portofoliul de proiecte propus este conceput astfel încât să poată fi finanțat prin programele disponibile în perioada de programare 2021–2027, precum și prin programele care vor fi lansate pentru perioada post-2027 (2028–2034).

Proiectele incluse în strategie vor avea ca principale surse de finanțare fondurile europene și naționale, după cum urmează:

◆ Programe de finanțare din fonduri europene:

- Programele aferente perioadei de programare **2021–2027**, respectiv:
 - Planul Național Strategic (PNS 2023-2027);
 - Programul Regional Sud-Vest Oltenia;
 - Programul Educație și Ocupare (PEO); 2021-2027
- Programele europene care vor fi lansate pentru perioada **2028–2034**, în funcție de politicile Uniunii Europene;



- Alte programe europene dedicate dezvoltării rurale, infrastructurii, mediului, digitalizării și incluziunii sociale;

◆ Alte surse de finanțare:

- **Administrația Fondului pentru Mediu (AFM)** – pentru proiecte de eficiență energetică, iluminat public, energie regenerabilă, gestionarea deșeurilor;
- **Programul Național de Investiții „Anghel Saligny”** – pentru dezvoltarea infrastructurii de apă, canalizare, drumuri și alte utilități;
- **Compania Națională de Investiții (CNI)** – pentru construcția și modernizarea obiectivelor publice (cămine culturale, săli de sport, unități educaționale etc.);
- **Planul Național Strategic (PNS) 2023–2027** – pentru dezvoltare rurală, agricultură, agroturism;
- **Programul Regional Sud-Vest Oltenia 2021–2027** – pentru infrastructură, servicii publice, regenerare urbană și dezvoltare locală;
- **Programe guvernamentale și scheme de finanțare naționale** pentru dezvoltare locală, mediu, educație, sănătate și servicii sociale;
- **Programe europene și naționale care vor fi lansate în perioada 2028–2034**, în funcție de noile politici de coeziune ale Uniunii Europene;
- **Parteneriate public–private și alte surse alternative de finanțare;**

Strategia va valorifica oportunitățile de finanțare disponibile și va fi actualizată în funcție de lansarea noilor programe naționale și europene.

14. NEVOILE COMUNEI BĂRBĂTEȘTI ÎN CORELARE CU POLITICILE DE DEZVOLTARE RURALĂ

Nevoile de dezvoltare ale comunei Bărbătești sunt corelate cu obiectivele politicilor europene și naționale în domeniul dezvoltării rurale, fiind adaptate la specificul local și la realitățile socio-economice ale comunității.

În acest sens, principalele nevoi identificate sunt:

14.1. Dezvoltarea capitalului uman în agricultură

- creșterea nivelului de pregătire profesională a fermierilor;
- acces la formare și informare privind tehnologii moderne;
- Sprijinirea tinerilor fermieri
- Dezvoltarea formelor asociative



- Dezvoltarea formelor asociative

Dezvoltarea capitalului uman în agricultură reprezintă o componentă esențială pentru modernizarea și creșterea competitivității sectorului agricol din comuna Bărbătești. În contextul actual, caracterizat prin schimbări tehnologice rapide, cerințe tot mai ridicate ale pieței și presiuni generate de schimbările climatice, este necesară îmbunătățirea continuă a nivelului de pregătire profesională a fermierilor și a altor actori implicați în activități agricole și conexe.

În prezent, o parte semnificativă a fermierilor din comună își desfășoară activitatea pe baza experienței practice dobândite în timp, fără a beneficia de o pregătire formală în domeniul agricol. Acest aspect limitează capacitatea de adaptare la noile tehnologii, utilizarea eficientă a resurselor și accesul la finanțări europene sau naționale.

În acest sens, se impune dezvoltarea și implementarea unor programe de formare profesională adaptate nevoilor locale, care să vizeze atât dobândirea de competențe de bază, cât și perfecționarea continuă a fermierilor. Aceste programe trebuie să includă teme precum: utilizarea tehnologiilor moderne în agricultură, managementul exploatațiilor agricole, agricultura ecologică, protecția mediului, utilizarea eficientă a resurselor de apă și sol, precum și adaptarea la schimbările climatice.

Totodată, este necesară facilitarea accesului fermierilor la servicii de informare și instruire, prin organizarea de cursuri, seminarii, workshop-uri și sesiuni de consiliere, în colaborare cu instituții de specialitate, organizații profesionale și furnizori de formare. Aceste activități trebuie să fie accesibile și adaptate specificului local, atât din punct de vedere al conținutului, cât și al modului de desfășurare.

Un alt aspect important îl reprezintă promovarea schimbului de bune practici și experiențe între fermieri, precum și accesul la informații actualizate privind inovațiile din domeniul agricol. În acest sens, utilizarea tehnologiilor digitale și a platformelor online poate contribui semnificativ la creșterea gradului de informare și la facilitarea transferului de cunoștințe.

De asemenea, este necesară încurajarea implicării tinerilor în activități agricole, prin sprijinirea accesului acestora la programe de formare profesională, consultanță și finanțare, în vederea dezvoltării unor exploatații moderne și competitive. Reînnoirea generațională în agricultură reprezintă un factor cheie pentru dezvoltarea durabilă a comunei.

Prin dezvoltarea capitalului uman în agricultură, comuna Bărbătești va putea valorifica mai eficient potențialul agricol existent, va crește productivitatea și va facilita integrarea fermierilor în lanțurile economice moderne, contribuind astfel la dezvoltarea economică și socială a comunității.

1. Dezvoltarea capitalului uman în agricultură

Dezvoltarea capitalului uman în agricultură reprezintă o componentă esențială pentru modernizarea și creșterea competitivității sectorului agricol din comuna Bărbătești. În contextul actual, caracterizat prin schimbări tehnologice rapide și cerințe tot mai complexe ale pieței, este necesară îmbunătățirea nivelului de pregătire profesională a fermierilor și a tuturor actorilor implicați în activitățile agricole.



O mare parte dintre agricultori își desfășoară activitatea pe baza experienței practice, fără acces la instruire formală sau informații actualizate. Acest fapt limitează adoptarea tehnologiilor moderne și eficiența exploatațiilor agricole.

În acest sens, se impune dezvoltarea unor programe de formare profesională adaptate nevoilor locale, care să vizeze modernizarea practicilor agricole, utilizarea tehnologiilor inovative, managementul exploatațiilor și protecția mediului. De asemenea, este necesară facilitarea accesului la instruire prin cursuri, sesiuni de informare și parteneriate cu instituții de specialitate.

2. Servicii de consiliere și consultanță agricolă

Serviciile de consiliere și consultanță agricolă reprezintă un instrument esențial pentru dezvoltarea durabilă a sectorului agricol din comuna Bărbătești. Fermierii au nevoie de sprijin specializat pentru a se adapta la cerințele pieței, pentru a accesa finanțări și pentru a implementa practici moderne.

În prezent, accesul la astfel de servicii este limitat, iar nivelul de informare al agricultorilor este relativ scăzut. În acest context, este necesară dezvoltarea unui sistem eficient de consultanță agricolă, care să ofere informații relevante privind managementul exploatațiilor, diversificarea producției, standardele de calitate și siguranță alimentară.

Consilierea trebuie să vizeze și sprijinirea fermierilor în elaborarea proiectelor pentru accesarea fondurilor europene și naționale, precum și orientarea acestora către activități economice viabile și sustenabile.

3. Modernizarea exploatațiilor agricole

Modernizarea exploatațiilor agricole reprezintă o condiție esențială pentru creșterea competitivității și dezvoltarea economică a comunei Bărbătești. Majoritatea exploatațiilor agricole sunt de dimensiuni mici sau medii și utilizează tehnologii tradiționale, ceea ce limitează productivitatea și eficiența economică.

Este necesară realizarea unor investiții în modernizarea fermelor, prin achiziționarea de utilaje performante, echipamente moderne și tehnologii adaptate condițiilor locale. De asemenea, trebuie dezvoltate facilități pentru depozitare, procesare și valorificare a producției agricole.

Un alt aspect important îl reprezintă diversificarea producției agricole, orientarea către culturi cu valoare adăugată ridicată și dezvoltarea sectorului zootehnic. Modernizarea trebuie să includă și măsuri pentru eficientizarea consumului de resurse, protecția mediului și adaptarea la schimbările climatice.

4. Dezvoltarea sectorului de procesare

Dezvoltarea sectorului de procesare a produselor agricole este esențială pentru creșterea valorii adăugate și pentru consolidarea economiei locale din comuna Bărbătești. În prezent, o mare parte din producția agricolă este valorificată ca materie primă, fără a beneficia de procesare locală.



Se impune înființarea și dezvoltarea unor unități de procesare la nivel local, care să permită transformarea produselor agricole în produse finite sau semi-finite. Aceste investiții vor contribui la crearea de locuri de muncă, creșterea veniturilor și dezvoltarea antreprenoriatului rural.

Totodată, este necesară susținerea promovării produselor locale, dezvoltarea unor mărci proprii și integrarea acestora în lanțuri scurte de aprovizionare. Corelarea producției cu capacitățile de procesare și cu cerințele pieței este esențială pentru asigurarea sustenabilității investițiilor.

5. Sprijinirea tinerilor fermieri

Sprijinirea tinerilor fermieri reprezintă un element esențial pentru asigurarea sustenabilității și dezvoltării pe termen lung a sectorului agricol din comuna Bărbătești. În contextul îmbătrânirii populației rurale și al migrației tinerilor către mediul urban sau în străinătate, atragerea și menținerea acestora în agricultură devine o prioritate strategică.

Tinerii fermieri au un potențial ridicat de adaptare la noile tehnologii și la cerințele pieței, fiind mai deschiși către inovație, digitalizare și dezvoltarea unor modele de afaceri moderne. În acest sens, este necesară facilitarea accesului acestora la finanțare, instruire și consultanță, în vederea dezvoltării unor exploatații agricole competitive și sustenabile.

De asemenea, este importantă susținerea diversificării activităților economice în mediul rural, prin dezvoltarea agroturismului, procesării produselor agricole, serviciilor și altor activități complementare agriculturii. Acest lucru contribuie la creșterea veniturilor și la stabilitatea economică a tinerilor fermieri.

Prin măsuri adecvate de sprijin, comuna Bărbătești poate crea un mediu favorabil pentru instalarea tinerilor în agricultură, contribuind astfel la reînnoirea generațională și la dezvoltarea durabilă a comunității.

6. Dezvoltarea formelor asociative

Dezvoltarea formelor asociative în agricultură reprezintă o condiție esențială pentru creșterea competitivității fermierilor din comuna Bărbătești și pentru integrarea acestora în lanțurile economice moderne. Fragmentarea terenurilor și dimensiunea redusă a exploatațiilor constituie bariere semnificative în obținerea unor rezultate economice eficiente.

În acest context, înființarea și dezvoltarea cooperativelor agricole, a grupurilor de producători și a altor forme de asociere reprezintă o soluție viabilă pentru consolidarea activităților agricole. Prin asociere, fermierii pot beneficia de avantaje semnificative, precum reducerea costurilor de producție, utilizarea în comun a utilajelor și echipamentelor, acces mai facil la finanțare și creșterea capacității de negociere.

Totodată, formele asociative contribuie la organizarea eficientă a producției și la adaptarea acesteia la cerințele pieței, inclusiv în ceea ce privește standardele de calitate și siguranță alimentară. Acestea pot facilita, de asemenea, accesul fermierilor la piețe mai largi și la oportunități de valorificare superioară a produselor.



Pentru dezvoltarea acestor structuri, este necesară informarea și sprijinirea fermierilor, precum și promovarea avantajelor colaborării și cooperării în mediul rural.

7. Dezvoltarea piețelor locale

Dezvoltarea piețelor locale reprezintă un factor esențial pentru valorificarea eficientă a producției agricole și pentru creșterea veniturilor fermierilor din comuna Bărbătești. În prezent, accesul la piețe organizate este limitat, iar producătorii locali întâmpină dificultăți în comercializarea produselor.

În acest context, este necesară dezvoltarea unor lanțuri scurte de aprovizionare, care să permită vânzarea directă a produselor de la producător la consumator. Aceste lanțuri contribuie la reducerea costurilor de intermediere, la creșterea profitabilității fermierilor și la oferirea de produse proaspete și de calitate pentru consumatori.

De asemenea, este importantă crearea și modernizarea spațiilor de comercializare, precum piețele locale, punctele de vânzare directă sau târgurile tradiționale. Acestea pot deveni centre de promovare a produselor locale și a identității comunității.

Facilitarea accesului fermierilor la piețe presupune și sprijin pentru respectarea standardelor de calitate, etichetare și siguranță alimentară, precum și dezvoltarea unor strategii de marketing și promovare a produselor locale.

Prin dezvoltarea piețelor locale, comuna Bărbătești poate stimula economia locală, poate susține producătorii agricoli și poate contribui la crearea unui sistem alimentar sustenabil.

14.2. Protecția mediului și adaptarea la schimbări climatice

- *utilizarea durabilă a resurselor naturale;*
- *reducerea riscurilor climatice și protecția solului și apei;*

Protecția mediului și adaptarea la schimbările climatice reprezintă direcții strategice esențiale pentru dezvoltarea durabilă a comunei Bărbătești, în contextul creșterii presiunii asupra resurselor naturale și al manifestării tot mai frecvente a fenomenelor climatice extreme.

Utilizarea durabilă a resurselor naturale constituie o prioritate, având în vedere importanța acestora pentru economia locală și pentru calitatea vieții locuitorilor. Resursele de sol, apă și fond forestier trebuie gestionate responsabil, prin promovarea unor practici agricole și silvice sustenabile, care să asigure conservarea acestora pe termen lung. În acest sens, se impune încurajarea utilizării eficiente a resurselor, reducerea risipei și adoptarea unor tehnologii prietenoase cu mediul.

Schimbările climatice generează efecte semnificative asupra mediului rural, inclusiv asupra productivității agricole, disponibilității resurselor de apă și stabilității terenurilor. Fenomene precum seceta, ploile



torențiale, alunecările de teren sau eroziunea solului pot afecta în mod direct activitățile economice și infrastructura locală. Prin urmare, este necesară implementarea unor măsuri de reducere a riscurilor climatice și de creștere a rezilienței comunității.

Protecția solului reprezintă un aspect deosebit de important, în condițiile în care degradarea acestuia poate conduce la scăderea fertilității și a productivității agricole. Este necesară promovarea unor practici agricole adecvate, precum rotația culturilor, lucrările minime ale solului și prevenirea eroziunii.

De asemenea, protecția resurselor de apă trebuie să fie o prioritate, prin prevenirea poluării, utilizarea eficientă a apei și dezvoltarea infrastructurii de apă și canalizare. Managementul corect al apelor pluviale și al apelor uzate contribuie la protejarea mediului și la îmbunătățirea condițiilor de trai.

Totodată, este importantă promovarea utilizării surselor regenerabile de energie și reducerea emisiilor de gaze cu efect de seră, în concordanță cu obiectivele europene privind tranziția către o economie verde.

Prin implementarea unor măsuri integrate de protecție a mediului și adaptare la schimbările climatice, comuna Bărbătești va putea asigura un echilibru între dezvoltarea economică și conservarea resurselor naturale, contribuind astfel la creșterea calității vieții și la dezvoltarea durabilă a comunității.

14.3. Dezvoltarea infrastructurii rurale

- modernizarea drumurilor, rețelelor de apă și canalizare;
- dezvoltarea infrastructurii de comunicații și utilități;

Dezvoltarea infrastructurii rurale reprezintă un factor esențial pentru progresul economic și social al comunei Bărbătești, constituind baza necesară pentru creșterea calității vieții și atragerea investițiilor. Infrastructura adecvată facilitează accesul populației la servicii publice, stimulează dezvoltarea activităților economice și contribuie la reducerea disparităților dintre mediul rural și cel urban.

Modernizarea infrastructurii rutiere este o prioritate majoră, având în vedere rolul acesteia în asigurarea mobilității populației și în conectarea localității la rețelele de transport județene și naționale. Reabilitarea și modernizarea drumurilor comunale, precum și îmbunătățirea accesului către zonele agricole și economice, vor contribui la dezvoltarea activităților locale și la creșterea atractivității comunei.

În paralel, dezvoltarea și extinderea rețelelor de apă și canalizare reprezintă o condiție esențială pentru asigurarea unui nivel de trai decent și pentru protejarea sănătății populației. Accesul la utilități de bază contribuie la creșterea standardului de viață și la prevenirea problemelor de mediu generate de gestionarea necorespunzătoare a apelor uzate.

De asemenea, dezvoltarea infrastructurii de comunicații este esențială pentru integrarea comunei în economia digitală și pentru facilitarea accesului la informație, educație și servicii publice. Extinderea rețelelor de internet și a comunicațiilor moderne va permite dezvoltarea unor servicii digitale și va sprijini mediul de afaceri local.



Un alt aspect important îl reprezintă dezvoltarea utilităților publice, inclusiv modernizarea rețelelor de energie electrică și extinderea infrastructurii pentru gaze naturale, contribuind astfel la creșterea confortului locuitorilor și la dezvoltarea economică a comunei.

Prin investiții susținute în infrastructura rurală, comuna Bărbătești va putea crea condiții favorabile pentru dezvoltarea durabilă, va îmbunătăți accesul la servicii și va stimula creșterea economică, consolidând astfel rolul său în cadrul județului Vâlcea.

14.4. Reducerea sărăciei și incluziune socială

- crearea de locuri de muncă;
- dezvoltarea serviciilor sociale;

Reducerea sărăciei și promovarea incluziunii sociale reprezintă obiective esențiale pentru dezvoltarea durabilă a comunei Bărbătești, având în vedere provocările specifice mediului rural, precum accesul limitat la oportunități economice, migrația forței de muncă și existența unor categorii vulnerabile.

Unul dintre principalele instrumente pentru combaterea sărăciei este crearea de locuri de muncă la nivel local, prin stimularea dezvoltării economiei rurale și susținerea inițiativelor antreprenoriale. Diversificarea activităților economice, inclusiv în domenii precum agricultura modernizată, procesarea produselor locale, turismul rural și serviciile, poate contribui la creșterea veniturilor populației și la reducerea dependenței de activități sezoniere sau slab productive.

Totodată, este necesară susținerea mediului de afaceri local și atragerea investițiilor, în vederea creării unor oportunități de angajare stabile și bine remunerate. Dezvoltarea competențelor profesionale ale populației, prin programe de formare și reconversie profesională, contribuie la creșterea gradului de ocupare și la integrarea pe piața muncii.

În paralel, dezvoltarea serviciilor sociale reprezintă o componentă esențială pentru asigurarea coeziunii sociale și sprijinirea categoriilor vulnerabile, precum persoanele vârstnice, persoanele cu dizabilități, familiile cu venituri reduse sau copiii aflați în situații de risc. Este necesară îmbunătățirea accesului la servicii sociale de calitate, precum și dezvoltarea unor servicii comunitare adaptate nevoilor locale.



De asemenea, promovarea incluziunii sociale presupune implicarea activă a comunității în procesul de dezvoltare, reducerea inegalităților și asigurarea accesului egal la educație, sănătate și alte servicii publice. Parteneriatele între autoritățile locale, instituții și organizații non-guvernamentale pot contribui la identificarea și implementarea unor soluții eficiente pentru problemele sociale existente.

Prin adoptarea unor măsuri integrate, comuna Bărbătești poate reduce nivelul sărăciei, poate îmbunătăți condițiile de viață ale locuitorilor și poate crea o comunitate incluzivă, în care fiecare cetățean are șansa de a participa activ la dezvoltarea locală.

14.5. Dezvoltarea economiei locale

- sprijinirea IMM-urilor și antreprenoriatului rural;
- valorificarea resurselor locale;

Dezvoltarea economiei locale reprezintă un pilon fundamental al progresului socio-economic al comunei Bărbătești, contribuind direct la creșterea nivelului de trai, reducerea migrației populației și consolidarea comunității. În contextul specific mediului rural, economia locală trebuie să se bazeze pe valorificarea eficientă a resurselor existente și pe stimularea inițiativei antreprenoriale.

Un rol esențial în acest proces îl au întreprinderile mici și mijlocii (IMM-uri), care constituie principalul motor al dezvoltării economice locale. Sprijinirea acestora presupune facilitarea accesului la finanțare, simplificarea procedurilor administrative, precum și dezvoltarea infrastructurii necesare desfășurării activităților economice. De asemenea, este importantă încurajarea inițiativelor antreprenoriale în rândul populației locale, în special în rândul tinerilor, prin programe de formare, consiliere și sprijin pentru înființarea de afaceri.

În comuna Bărbătești, există un potențial semnificativ de dezvoltare economică bazat pe resursele locale, precum terenurile agricole, fondul forestier, tradițiile și produsele specifice zonei. Valorificarea acestor resurse poate genera activități economice diversificate, în domenii precum agricultura modernizată, procesarea produselor agroalimentare, meșteșugurile tradiționale, turismul rural și serviciile conexe.

Este necesară promovarea produselor locale și dezvoltarea unor lanțuri valorice integrate, care să permită creșterea valorii adăugate și accesul la piețe mai largi. În acest sens, sprijinirea producătorilor locali în vederea certificării produselor, dezvoltării unor mărci proprii și participării la târguri și evenimente de profil poate contribui la creșterea vizibilității și competitivității acestora.

Totodată, dezvoltarea economiei locale trebuie să fie susținută de investiții în infrastructură, digitalizare și servicii suport, care să faciliteze desfășurarea activităților economice în condiții eficiente. Crearea unui mediu



economic favorabil presupune, de asemenea, dezvoltarea parteneriatelor între autoritățile locale, mediul privat și alte instituții relevante.

Diversificarea economiei rurale reprezintă o direcție strategică importantă, care poate contribui la reducerea dependenței de agricultură și la crearea de noi oportunități de ocupare. Dezvoltarea activităților non-agricole, precum serviciile, comerțul sau turismul, poate asigura stabilitatea economică a comunității și creșterea veniturilor populației.

Prin implementarea unor măsuri integrate de sprijinire a IMM-urilor și de valorificare a resurselor locale, comuna Bărbătești poate deveni un spațiu atractiv pentru investiții și dezvoltare economică, capabil să ofere locuitorilor oportunități reale de dezvoltare și prosperitate.

14.6. Conservarea patrimoniului și dezvoltarea turismului

- promovarea tradițiilor locale;
- dezvoltarea turismului rural și cultural;

Conservarea patrimoniului local și dezvoltarea turismului reprezintă direcții strategice importante pentru comuna Bărbătești, având un rol esențial în valorificarea identității culturale și în stimularea dezvoltării economice locale. Patrimoniul cultural și natural al comunei constituie o resursă valoroasă, care poate fi transformată într-un factor de atractivitate și competitivitate la nivel regional.

Promovarea tradițiilor locale, a obiceiurilor și a valorilor autentice reprezintă un element central în conservarea identității comunității. Evenimentele culturale, sărbătorile tradiționale, meșteșugurile și produsele locale contribuie la menținerea legăturii dintre generații și la transmiterea valorilor specifice zonei. În acest sens, este necesară susținerea inițiativelor locale care promovează patrimoniul imaterial și implicarea comunității în activități culturale.

De asemenea, patrimoniul construit, reprezentat de lăcașuri de cult, monumente istorice și alte obiective de interes local, trebuie protejat, restaurat și valorificat în mod corespunzător. Aceste elemente pot deveni puncte de interes turistic și pot contribui la dezvoltarea unei identități vizuale și culturale distincte a comunei Bărbătești.

Dezvoltarea turismului rural și cultural oferă oportunități semnificative pentru diversificarea economiei locale și pentru crearea de locuri de muncă. Zona dispune de un cadru natural atractiv, specific reliefului de deal și munte, precum și de un patrimoniu cultural autentic, care pot fi valorificate prin dezvoltarea agroturismului, turismului ecologic și turismului cultural.

Este necesară dezvoltarea infrastructurii turistice, inclusiv a unităților de cazare, a traseelor turistice și a facilităților de agrement, precum și crearea unor produse turistice integrate. Promovarea comunei ca destinație turistică trebuie realizată prin strategii de marketing adecvate, utilizarea mediului online și participarea la evenimente de profil.



Totodată, implicarea comunității locale și dezvoltarea parteneriatelor între autorități, mediul privat și organizațiile locale sunt esențiale pentru succesul inițiativelor turistice. Turismul trebuie dezvoltat într-un mod sustenabil, care să respecte mediul și să valorifice în mod responsabil resursele existente.

Prin conservarea patrimoniului și dezvoltarea turismului, comuna Bărbătești poate deveni o destinație atractivă, contribuind la creșterea vizibilității, la dezvoltarea economică și la consolidarea identității locale.

◆ Consolidarea dezvoltării locale (LEADER)

- implicarea comunității în procesul decizional;
- dezvoltare prin parteneriate locale (GAL);

Consolidarea dezvoltării locale prin abordarea LEADER reprezintă un mecanism esențial pentru stimularea dezvoltării durabile a comunei Bărbătești, bazat pe implicarea activă a comunității și pe valorificarea resurselor locale. Abordarea LEADER promovează un model de dezvoltare „de jos în sus”, în care actorii locali participă direct la identificarea nevoilor și la implementarea soluțiilor adaptate specificului local.

Un element central al acestei abordări îl constituie implicarea comunității în procesul decizional. Este necesară încurajarea participării cetățenilor, a mediului de afaceri și a organizațiilor locale la procesul de planificare și implementare a proiectelor de dezvoltare. Consultarea publică, transparența decizională și colaborarea între actorii locali contribuie la crearea unor soluții eficiente și sustenabile, adaptate nevoilor reale ale comunității.

De asemenea, dezvoltarea prin parteneriate locale, în special în cadrul Grupurilor de Acțiune Locală (GAL), reprezintă un instrument important pentru accesarea fondurilor europene și pentru implementarea proiectelor de dezvoltare. Prin intermediul GAL, comuna Bărbătești poate beneficia de sprijin financiar și tehnic pentru proiecte din diverse domenii, precum agricultură, antreprenoriat rural, turism, servicii sociale și infrastructură locală.

Parteneriatele între autoritățile publice, mediul privat și societatea civilă contribuie la mobilizarea resurselor locale și la creșterea capacității de implementare a proiectelor. Aceste colaborări facilitează schimbul de informații, accesul la finanțare și dezvoltarea unor inițiative inovatoare, adaptate specificului comunității.

Totodată, este necesară creșterea gradului de informare și conștientizare a populației cu privire la oportunitățile oferite de programele de dezvoltare locală, în special cele derulate prin intermediul GAL. Sprijinirea inițiativelor locale și încurajarea participării active a comunității contribuie la consolidarea coeziunii sociale și la dezvoltarea unei comunități implicate și responsabile.

Prin aplicarea principiilor LEADER, comuna Bărbătești poate asigura o dezvoltare echilibrată și durabilă, bazată pe valorificarea potențialului local și pe implicarea directă a comunității în procesul de dezvoltare.

14.7. Reducerea abandonului școlar din mediul rural



Reducerea abandonului școlar reprezintă o prioritate strategică pentru comuna BĂRBĂTEȘTI, având în vedere impactul major pe care acest fenomen îl are asupra dezvoltării sociale și economice a comunității. Abandonul școlar este determinat de o serie de factori interconectați, precum nivelul scăzut al veniturilor familiilor, accesul limitat la servicii educaționale de calitate, infrastructura educațională insuficient dezvoltată, precum și lipsa sprijinului educațional adecvat pentru elevii aflați în situații de risc.

În mediul rural, acest fenomen afectează în mod deosebit grupurile vulnerabile, inclusiv copiii proveniți din familii defavorizate, familii numeroase sau din comunități marginalizate. Nivelul abandonului școlar prematur este ridicat și în rândul populației de etnie romă, unde accesul la educație este influențat de factori socio-economici și culturali specifici.

Consecințele abandonului școlar sunt semnificative și pe termen lung, conducând la limitarea oportunităților de integrare pe piața muncii, la creșterea riscului de excluziune socială și la perpetuarea ciclului sărăciei. În acest context, este necesară implementarea unor măsuri integrate, care să vizeze atât prevenirea abandonului școlar, cât și reintegrarea persoanelor care au părăsit timpuriu sistemul educațional.

Printre măsurile necesare se numără dezvoltarea programelor de tip „Școală după școală”, acordarea de sprijin material pentru elevii din familii vulnerabile, asigurarea transportului școlar și îmbunătățirea infrastructurii educaționale. De asemenea, este importantă implicarea cadrelor didactice, a autorităților locale și a comunității în identificarea și sprijinirea copiilor aflați în risc de abandon.

Un rol important îl au programele de tip „A doua șansă”, care oferă posibilitatea persoanelor care au abandonat școala să își continue studiile și să dobândească competențele necesare integrării pe piața muncii. Aceste programe contribuie la creșterea gradului de educație și la îmbunătățirea perspectivelor de viață ale beneficiarilor.

Totodată, este necesară promovarea importanței educației în rândul comunității și creșterea gradului de conștientizare cu privire la rolul acesteia în dezvoltarea personală și profesională. Parteneriatele între școală, familie și autoritățile locale sunt esențiale pentru prevenirea abandonului școlar și pentru susținerea parcursului educațional al elevilor.

Prin implementarea unor măsuri coerente și adaptate nevoilor locale, comuna BĂRBĂTEȘTI poate reduce semnificativ rata abandonului școlar, contribuind la formarea unei comunități educate, active și capabile să participe la dezvoltarea durabilă a localității.

14.8. Modernizarea sistemului de învățământ agricol

Modernizarea sistemului de învățământ agricol reprezintă o direcție strategică esențială pentru dezvoltarea durabilă a comunei BĂRBĂTEȘTI, în contextul transformărilor din sectorul agricol și al necesității adaptării la cerințele unei economii moderne, bazate pe cunoaștere și inovare.

Agricultura contemporană presupune dobândirea unor competențe complexe, care depășesc nivelul practicilor tradiționale și includ utilizarea tehnologiilor moderne, managementul eficient al exploatațiilor și orientarea către piață. În acest sens, este necesară actualizarea continuă a conținutului educațional și adaptarea acestuia la realitățile și cerințele actuale ale sectorului agricol.



Un rol important îl are dezvoltarea unei educații agricole moderne, care să combine pregătirea teoretică cu cea practică, oferind elevilor și tinerilor competențe relevante în domenii precum: managementul fermei, producția vegetală și zootehnică, silvicultură, protecția mediului, antreprenariat, marketing și dezvoltarea produselor agroalimentare. De asemenea, este necesară integrarea noilor tehnologii și a soluțiilor inovative în procesul de formare profesională.

În acest context, pregătirea cadrelor didactice reprezintă o componentă esențială, fiind necesară instruirea acestora pentru a putea transmite cunoștințe actualizate și adaptate cerințelor unei agriculturi moderne. Totodată, este importantă dezvoltarea parteneriatelor între unitățile de învățământ, fermieri, instituții de cercetare și mediul de afaceri, în vederea asigurării unei pregătiri practice eficiente.

Deși la nivelul comunei BĂRBĂTEȘTI nu există unități de învățământ agricol specializat, este importantă facilitarea accesului tinerilor la forme de educație și formare profesională în domeniul agricol, prin colaborarea cu instituții de învățământ din zonă, programe de formare profesională și inițiative educaționale adaptate mediului rural.

Un sistem educațional agricol modern și funcțional contribuie la formarea unei forțe de muncă bine pregătite, capabile să susțină dezvoltarea sectorului agroalimentar și să valorifice potențialul agricol al comunei. În același timp, acesta poate stimula interesul tinerilor pentru activitățile agricole și poate contribui la reînnoirea generațională în acest domeniu.

Prin modernizarea sistemului de formare în agricultură și adaptarea acestuia la cerințele actuale, comuna BĂRBĂTEȘTI poate sprijini dezvoltarea unui sector agricol competitiv, inovator și orientat către piață, contribuind astfel la dezvoltarea economică și socială a comunității.

14.9. Soluționarea problemelor privind funcționarea pieței funciare și comasarea terenurilor agricole

Funcționarea eficientă a pieței funciare reprezintă un element esențial pentru dezvoltarea sectorului agricol din comuna BĂRBĂTEȘTI, având un impact direct asupra productivității, competitivității și atractivității investiționale a zonei. În prezent, una dintre principalele provocări este reprezentată de fragmentarea excesivă a terenurilor agricole, care limitează posibilitatea practicării unei agriculturi moderne și eficiente din punct de vedere economic.

Structura actuală a proprietății funciare, caracterizată prin parcele mici și dispersate, îngreunează utilizarea utilajelor agricole performante, crește costurile de producție și reduce randamentul exploatațiilor. În acest context, comasarea terenurilor agricole devine o necesitate strategică pentru optimizarea activităților agricole și pentru creșterea productivității.

Proprietarii de terenuri au nevoie de sprijin financiar, tehnic și juridic pentru a accesa și utiliza eficient piața funciară. Este necesară dezvoltarea unui sistem imobiliar funcțional, transparent și accesibil, care să faciliteze tranzacțiile cu terenuri, arendarea și transferul de proprietate. Simplificarea procedurilor



administrative și îmbunătățirea cadastrului și a evidențelor funciare contribuie la creșterea încrederii în piața funciară și la stimularea investițiilor.

Totodată, este importantă încurajarea consolidării exploatațiilor agricole prin măsuri de comasare voluntară a terenurilor, prin arendare sau prin alte forme de cooperare între proprietari. Aceste măsuri pot contribui la crearea unor exploatații viabile din punct de vedere economic și la utilizarea eficientă a resurselor.

Un alt aspect important îl reprezintă facilitarea transferului exploatațiilor agricole de la generațiile în vârstă către tinerii fermieri. Acest proces contribuie la reînnoirea generațională în agricultură și la adoptarea unor practici moderne și inovatoare.

De asemenea, este necesară informarea și consilierea proprietarilor de terenuri cu privire la oportunitățile existente pe piața funciară, precum și promovarea unor modele de gestionare eficientă a terenurilor agricole.

Prin dezvoltarea unui sistem funciar eficient și prin promovarea comasării terenurilor, comuna BĂRBĂTEȘTI poate crea condițiile necesare pentru dezvoltarea unui sector agricol competitiv, capabil să atragă investiții și să contribuie la dezvoltarea economică locală.

14.10 . Dezvoltarea unor servicii de e-guvernare locale, regionale și naționale adecvate

Locuitorii spațiului rural și actorii din sectorul agro-alimentar ar trebui să aibă acces la o gamă de servicii de calitate asemănătoare cu serviciile de e-guvernare disponibile în alte State Membre ale UE, inclusiv la diseminarea informațiilor, înregistrarea pentru inițiative și scheme, participare la procese de consultare, accesarea serviciilor de ajutor pe bază TIC pentru populația rurală (privind ocuparea forței de muncă, educația, formulare de date, identificare, mobilitate, aspecte sociale, de impozitare și financiare, etc.). Îmbunătățirea e-guvernării ar conduce la o eficiență mai mare a politicilor și programelor de dezvoltare socio-economică și de mediu, datorită creșterii competitivității sectorului agro-alimentar general și la reducerea disparităților în ce privește calitatea vieții între zonele rurale și urbane.

15. VIZIUNEA COMUNEI BĂRBĂTEȘTI

Comuna BĂRBĂTEȘTI își propune să devină, până în anul 2034, o comunitate rurală modernă, atractivă și sustenabilă, care valorifică eficient resursele naturale și umane, oferind locuitorilor săi condiții de viață ridicate, acces la servicii publice de calitate și oportunități reale de dezvoltare economică și socială.



Viziunea de dezvoltare are la bază modernizarea infrastructurii, dezvoltarea economiei locale, protejarea mediului și conservarea patrimoniului cultural, în concordanță cu principiile dezvoltării durabile și cu direcțiile strategice europene și naționale.

Comuna BĂRBĂTEȘTI va deveni un spațiu dinamic și competitiv, capabil să atragă investiții, să susțină antreprenoriatul local și să creeze locuri de muncă, reducând astfel migrația populației și stimulând reîntoarcerea tinerilor în comunitate.

Prin dezvoltarea infrastructurii de bază, inclusiv a rețelelor de apă, canalizare, energie și gaze naturale, precum și prin modernizarea drumurilor și a serviciilor publice, comuna va asigura un nivel de trai comparabil cu standardele europene.

Totodată, comuna BĂRBĂTEȘTI va promova un model de dezvoltare echilibrat, care îmbină progresul economic cu protecția mediului, prin utilizarea durabilă a resurselor naturale și adoptarea soluțiilor ecologice și eficiente energetic.

Valorificarea tradițiilor locale, a patrimoniului cultural și a cadrului natural va contribui la dezvoltarea turismului rural și la consolidarea identității locale, transformând comuna într-o destinație atractivă în județul Vâlcea.

Viziunea comunei se bazează pe implicarea activă a comunității, pe parteneriate solide între administrația publică, mediul privat și societatea civilă, precum și pe capacitatea de a atrage și gestiona eficient fonduri europene și naționale.

Astfel, comuna BĂRBĂTEȘTI își propune să devină o comunitate modernă, prosperă și bine conectată, în care cetățenii beneficiază de oportunități egale și de un mediu de viață sigur, curat și atractiv.

16. IMPLEMENTAREA ȘI MONITORIZAREA STRATEGEI

16.1. Implementarea, monitorizarea și controlul Strategiei de dezvoltare locală

Etapă de implementare, monitorizare și control reprezintă un element esențial în cadrul Strategiei de dezvoltare locală a comunei BĂRBĂTEȘTI pentru perioada 2026–2034, asigurând transpunerea obiectivelor strategice în acțiuni concrete și evaluarea continuă a rezultatelor obținute.

Implementarea strategiei presupune realizarea efectivă a proiectelor, programelor și politicilor publice stabilite, precum și mobilizarea resurselor necesare pentru atingerea obiectivelor propuse. În același timp, procesul de monitorizare și control asigură colectarea, analiza și raportarea informațiilor privind stadiul implementării, eficiența utilizării resurselor și impactul intervențiilor asupra dezvoltării comunității.

16.2. Scopul monitorizării și evaluării

Scopul principal al activităților de monitorizare și evaluare este acela de a urmări progresul implementării strategiei și de a asigura atingerea obiectivelor stabilite într-un mod eficient, transparent și sustenabil.



În acest sens, monitorizarea și evaluarea urmăresc:

- evaluarea gradului de realizare a obiectivelor strategice în termenele stabilite și în limita bugetelor alocate;
- identificarea eventualelor întârzieri sau dificultăți în implementarea proiectelor;
- analiza sustenabilității proiectelor implementate și a capacității acestora de a genera efecte pe termen lung;
- măsurarea impactului proiectelor asupra dezvoltării economice, sociale și de mediu a comunei;
- fundamentarea deciziilor viitoare privind adaptarea și actualizarea strategiei;

Monitorizarea continuă permite intervenția rapidă în cazul apariției unor disfuncționalități, contribuind astfel la optimizarea procesului de implementare.

16.3. Factorii implicați în implementare

Succesul implementării Strategiei de dezvoltare locală depinde în mod direct de implicarea activă a tuturor actorilor relevanți la nivel local și regional. Procesul de implementare nu este unul exclusiv administrativ, ci presupune o colaborare permanentă între instituții, comunitate și mediul economic.

Principalii factori implicați sunt:

- Administrația publică locală (Primarul, Consiliul Local, aparatul de specialitate al primăriei), care are rolul principal în coordonarea, implementarea și monitorizarea strategiei;
- Locuitorii comunei, care participă activ la procesul de dezvoltare prin implicare civică și feedback;
- Agenții economici locali, care contribuie la dezvoltarea economică și la crearea de locuri de muncă;
- Investitorii, care pot susține dezvoltarea prin proiecte și investiții în comunitate;
- Societatea civilă, inclusiv organizațiile non-guvernamentale, care pot sprijini implementarea unor proiecte sociale și comunitare;
- Structurile externe, precum instituții județene, regionale sau naționale, care pot asigura suport financiar și tehnic;

Colaborarea între acești factori contribuie la creșterea eficienței și sustenabilității proiectelor implementate.



16.4. Etapele procesului de implementare

Procesul de implementare, monitorizare și control al strategiei se desfășoară în mod structurat, pe baza următoarelor etape principale:

◆ 1. Adoptarea Strategiei de dezvoltare

În această etapă, Strategia de dezvoltare locală este supusă aprobării Consiliului Local al comunei BĂRBĂTEȘTI, prin adoptarea unei hotărâri oficiale. Adoptarea strategiei conferă caracter legal documentului și stabilește cadrul instituțional necesar implementării.

Totodată, această etapă include informarea publicului și diseminarea conținutului strategiei către toți actorii interesați.

◆ 2. Implementarea Strategiei

Implementarea propriu-zisă presupune transpunerea obiectivelor strategice în acțiuni concrete, prin realizarea proiectelor, programelor și măsurilor stabilite. Aceasta implică:

- elaborarea planurilor de acțiune;
- identificarea surselor de finanțare;
- alocarea resurselor necesare;
- derularea procedurilor administrative și tehnice;
- coordonarea activităților la nivel local;

Implementarea trebuie realizată într-un mod coerent și etapizat, în funcție de prioritățile stabilite și de resursele disponibile.

◆ 3. Monitorizarea Strategiei

Monitorizarea reprezintă un proces continuu de urmărire a progresului implementării strategiei, realizat de către aparatul de specialitate al primăriei. Aceasta presupune:

- colectarea datelor privind stadiul proiectelor;
- urmărirea indicatorilor de performanță;
- elaborarea de rapoarte periodice;
- identificarea problemelor și a riscurilor;



Monitorizarea permite o gestionare eficientă a proiectelor și oferă informații relevante pentru luarea deciziilor.

◆ 4. Evaluarea implementării

Evaluarea constă în analiza rezultatelor obținute în urma implementării strategiei, prin raportare la obiectivele stabilite și la indicatorii de performanță. Aceasta vizează:

- gradul de realizare a obiectivelor;
- eficiența utilizării resurselor;
- relevanța proiectelor implementate;
- sustenabilitatea intervențiilor;

Evaluarea poate fi realizată periodic (anual sau multianual) și contribuie la îmbunătățirea procesului de implementare.

◆ 5. Analiza impactului

Analiza impactului urmărește evaluarea efectelor generate de implementarea strategiei asupra dezvoltării comunei. Aceasta presupune:

- analiza contribuției proiectelor la dezvoltarea economică și socială;
- evaluarea impactului asupra mediului;
- aprecierea îmbunătățirii calității vieții locuitorilor;
- identificarea schimbărilor generate la nivel comunitar;

Rezultatele acestei analize stau la baza eventualelor ajustări ale strategiei și a definirii direcțiilor viitoare de dezvoltare.

16.5. Concluzii privind implementarea și monitorizarea

Procesul de implementare, monitorizare și control al Strategiei de dezvoltare locală a comunei BĂRBĂTEȘTI trebuie să fie unul continuu, transparent și adaptabil. Succesul acestuia depinde de capacitatea administrației locale de a coordona eficient resursele disponibile, de implicarea activă a comunității și de colaborarea între toți actorii relevanți.



Prin utilizarea unor mecanisme eficiente de monitorizare și evaluare, comuna BĂRBĂTEȘTI va putea asigura atingerea obiectivelor strategice și va putea adapta intervențiile în funcție de evoluțiile socio-economice, contribuind astfel la dezvoltarea durabilă a comunității.

17. CONCLUZII ȘI PREVEDERI FINALE

Strategia de dezvoltare locală a comunei BĂRBĂTEȘTI pentru perioada 2026–2034 reprezintă un document programatic fundamental, care stă la baza orientării și coordonării dezvoltării economice, sociale și de mediu a comunității. Aceasta constituie un instrument de lucru al Consiliului Local BĂRBĂTEȘTI, având un caracter normativ, strategic și prospectiv, și presupune o abordare integrată a tuturor domeniilor de interes local.

Documentul reflectă angajamentul administrației publice locale de a asigura o dezvoltare durabilă a comunei, bazată pe utilizarea eficientă a resurselor disponibile, pe valorificarea potențialului local și pe îmbunătățirea continuă a calității vieții locuitorilor. În acest sens, strategia stabilește direcții clare de acțiune, obiective prioritare și măsuri concrete, care răspund nevoilor reale ale comunității.

Strategia exprimă opțiunea fermă a Consiliului Local de a aborda în mod integrat dezvoltarea comunei, prin corelarea dimensiunilor economice, sociale și de mediu, precum și prin promovarea unei administrații moderne, transparente și orientate către cetățean. De asemenea, aceasta reflectă deschiderea autorităților locale către colaborare și parteneriat cu societatea civilă, mediul de afaceri și alte instituții publice sau private, la nivel local, județean, național și european.

Prin conținutul său, documentul strategic oferă un cadru comun de înțelegere și acțiune pentru toți actorii implicați în procesul de dezvoltare, facilitând identificarea priorităților, implementarea proiectelor și evaluarea rezultatelor. Strategia devine astfel un reper important pentru planificarea investițiilor și pentru atragerea de fonduri europene și naționale.

Programele și proiectele incluse în strategie au orizonturi diferite de implementare, unele fiind prevăzute pe termen scurt, altele pe termen mediu și lung. Acestea pot fi adaptate, completate sau revizuite în funcție de evoluțiile economice, sociale și legislative, precum și de oportunitățile de finanțare disponibile. Flexibilitatea strategiei reprezintă un element esențial, care permite adaptarea acesteia la contextul dinamic al dezvoltării locale.

Stabilirea priorităților de implementare va reveni Consiliului Local BĂRBĂTEȘTI, în funcție de necesitățile identificate, de resursele disponibile și de oportunitățile de finanțare. În acest sens, se va elabora un plan de acțiune și un grafic de implementare a proiectelor, care va include etapele de realizare, responsabilitățile instituționale și sursele de finanțare.

Implementarea strategiei va fi însoțită de un proces continuu de monitorizare și evaluare, care va permite urmărirea progresului și măsurarea impactului proiectelor asupra dezvoltării comunei. Evaluarea va avea



în vedere în special contribuția proiectelor la atingerea obiectivului general de dezvoltare durabilă, respectiv creșterea nivelului de trai, dezvoltarea economică și protecția mediului.

Primarul comunei BĂRBĂTEȘTI, în calitate de autoritate executivă, are responsabilitatea de a asigura implementarea strategiei, în conformitate cu prevederile legale și cu hotărârile Consiliului Local. Acesta va coordona activitățile de planificare, inițiere și derulare a proiectelor, va urmări respectarea termenelor și va asigura utilizarea eficientă a resurselor.

De asemenea, anual va fi elaborat un raport privind stadiul implementării strategiei, care va fi prezentat Consiliului Local și comunității. Acest raport va include informații privind progresul realizării obiectivelor, dificultățile întâmpinate și măsurile necesare pentru îmbunătățirea procesului de implementare.

Orice modificare sau actualizare a strategiei, determinată de schimbările contextuale sau de rezultatele evaluărilor periodice, va fi realizată numai cu aprobarea Consiliului Local BĂRBĂTEȘTI, asigurând astfel caracterul democratic și transparent al procesului decizional.

Strategia de dezvoltare locală și documentele aferente acesteia sunt considerate documente de interes public și vor fi puse la dispoziția cetățenilor, în vederea asigurării transparenței și a implicării comunității în procesul de dezvoltare locală.

În concluzie, Strategia de dezvoltare a comunei BĂRBĂTEȘTI pentru perioada 2026–2034 reprezintă un instrument esențial pentru orientarea dezvoltării comunității, având ca obiectiv principal crearea unei comune moderne, prospere și sustenabile, în care locuitorii beneficiază de condiții de viață adecvate și de oportunități reale de dezvoltare.

intocmit,

SC INFRAVERDE CONSULTING SRL

